

LEVEL 3 CHILE S.A.

# Level(3)<sup>®</sup>



## **MEMORIA 2013 LEVEL 3 CHILE S.A.**

## **LEVEL 3 CHILE S.A.**

### **CONTENIDO**

- Identificación de la Entidad
- Propiedad de la Entidad
- Administración y Personal
- Actividad y negocio de la entidad
- Política de inversión y financiamiento
- Información sobre filiales y coligadas e inversiones en otras sociedades
- Utilidad Distribuible
- Política de dividendos
- Informes Financieros
- Remuneración al Directorio y/o Administradores
- Hechos posteriores
- Análisis Razonado de los Estados Financieros
- Información de Hechos Relevantes
- Declaración de Responsabilidad

## LEVEL 3 CHILE S.A.

### IDENTIFICACIÓN DE ENTIDAD

#### Identificación Básica:

Razón Social : LEVEL 3 CHILE S.A.  
Domicilio : Av. Kennedy 5735 Oficina 802, Las Condes  
Fono : 422 5900  
Fax : 4225999  
R.U.T. : 96.896.440-2  
Tipo de Sociedad : Sociedad Anónima Cerrada  
Auditores Externos : KPMG Auditores consultores Ltda  
Inscripción Registro de Valores SVS : 62

## LEVEL 3 CHILE S.A.

LEVEL 3 CHILE S.A., es una Sociedad Anónima Cerrada, con domicilio legal en Santiago de Chile, RUT: 96.896.440-2. Fue constituida por escritura pública de fecha 27 de agosto de 1999, otorgada ante notario de Santiago Don Raúl Undurraga Laso.

El 10 de abril de 2011, Global Crossing Limited (“GCL”) firmó un Acuerdo y Plan de Fusión con Level 3 Communications, Inc., una Sociedad Anónima constituida en el estado de Delaware y Apollo Amalgamation Sub, Ltd. (“Level 3”), una compañía subsidiaria de Bermudas, controlada en su totalidad por Level 3. De conformidad con dicho plan GCL y Apollo Amalgamation Sub se fusionarían conforme a la legislación de Bermudas, y la empresa fusionada resultante continuaría como subsidiaria de Level 3.

Bajo los términos y condiciones del plan de fusión, las acciones que conformaban el capital de GCL serían convertidas en 16 acciones ordinarias de Level 3 y, en el caso de las acciones preferidas de GCL, tendrían derecho a recibir los dividendos devengados e impagos.

El 4 de octubre de 2011 fue concluida la operación de fusión entre GCL y Level 3, mediante la cual, esta última tomó el control de GCL e indirectamente el de LEVEL 3 CHILE S.A. Esta transacción no implicó un cambio accionario de LEVEL 3 CHILE S.A.

En diciembre de 2012 el accionista GC Impsat Holdings III Limited vendió a GC Impsat Holdings I Limited la cantidad de 2 acciones de la sociedad.

LEVEL 3 CHILE S.A. (la “Sociedad”), voluntariamente se acogió a las normas que rigen a las sociedades anónimas abiertas, en conformidad a las disposiciones de la Ley 18.046. La inscripción de LEVEL 3 CHILE S.A. en el registro de valores de la Superintendencia de Valores y Seguros, fue otorgada con fecha 12 de febrero de 2001, bajo el registro Número 723.

Con la entrada en vigencia de la Ley N°20.382 de octubre de 2009, la Superintendencia de Valores y Seguros procedió a cancelar la inscripción Número 723 del Registro de Valores y según Oficio Circular Número 600 de fecha 28 de abril de 2010, la Sociedad pasó a formar parte del Registro de Entidades Informantes con fecha 9 de mayo de 2010 con el Número 62.

El objeto de la Sociedad es prestar servicios de transmisión de datos e internet y prestar servicios de arrendamiento de datacenter.

La matriz final de la sociedad es GC Impsat Holdings II Limited.

## LEVEL 3 CHILE S.A.

Proveedores y clientes: principales proveedores y clientes, y su relación con el negocio.

Los principales clientes de la sociedad, en orden de importancia según facturación durante el año 2013 fueron los siguientes:

- 1 VTR Banda Ancha ( Chile ) S.A
2. Serv de telecom. BT global networks de chile Ltda.
3. GTD Internet S.A.
- 4.- Entel S.A.
5. MCI International Telecommunication
6. Google Chile Ltda.
7. Latam Airlines Group. S.A
8. Latin American Nautilus Chile S.A
9. Global Crossing Americas solutions INC.
10. Needish Limitada

Los principales proveedores, ordenados según valor de las compras realizadas durante el año 2013 fueron:

1. GTD Teleductos S.A.
2. Chilectra S.A.
3. Empresas Nacionales de Telecomunicaciones S.A.
4. Sercomec S.A.
5. Telefónica Empresas Chile S.A.
6. Ingeniería Eléctrica Construcción y Mantenición
7. Claro Servicios Empresariales S.A.
8. Microsoft
9. Municipalidad de las Condes
10. Seguridad Privada Alfa Ltda.
11. Viviendas 2000 Ltda.

Con ninguno de los clientes y/o proveedores existe relación de propiedad o parentesco directo o indirecta con los administradores o directores, accionistas o socios principales de la entidad, gerentes y ejecutivos principales, excepto la que se presenta con la siguiente sociedad.

Arquitectura y Construcción H2 Limitada

Proveedor de servicios varios referentes a la reparación y mantenimiento de los datacenters, mantención de oficinas y contrato de mantenimiento de fibra óptica cuya relación de parentesco es indirecta con el director señor Roberto Pelz Von Rultzingslowen



## LEVEL 3 CHILE S.A.

### PROPIEDAD DE LA ENTIDAD

En lo relativo a la Propiedad y Control de la entidad, referente a la individualización de las personas naturales que se encuentran tras las personas jurídicas del controlador, la administración de la Compañía, tanto sus Directores como Administradores, no poseen dicha información.

Sin perjuicio de lo anterior, la Información a la que efectivamente se tiene acceso por parte de la administración de la Compañía, es la relacionada a los accionistas de las sociedades matrices y controladoras de Global Crossing Chile S.A., conforme el siguiente detalle:

<u>Accionistas</u>	<u>Domicilio</u>	<u>N ° Accione</u>	<u>Participación</u>
Global Crossing Impsat Holdings II	Londres	76.613.186	99,999%
Global Crossing Impsat Holdings I	Londres	2	0,001%
<b>Total</b>		<b>76.613.188</b>	<b>100,00%</b>

La sociedad es controlada por GC Impsat Holdings II Limited en un 99,99% en forma directa.

La composición Accionaria de GC Impsat Holding II Limited y GC Impsat Holding III Limited, respectivamente, es la siguiente:

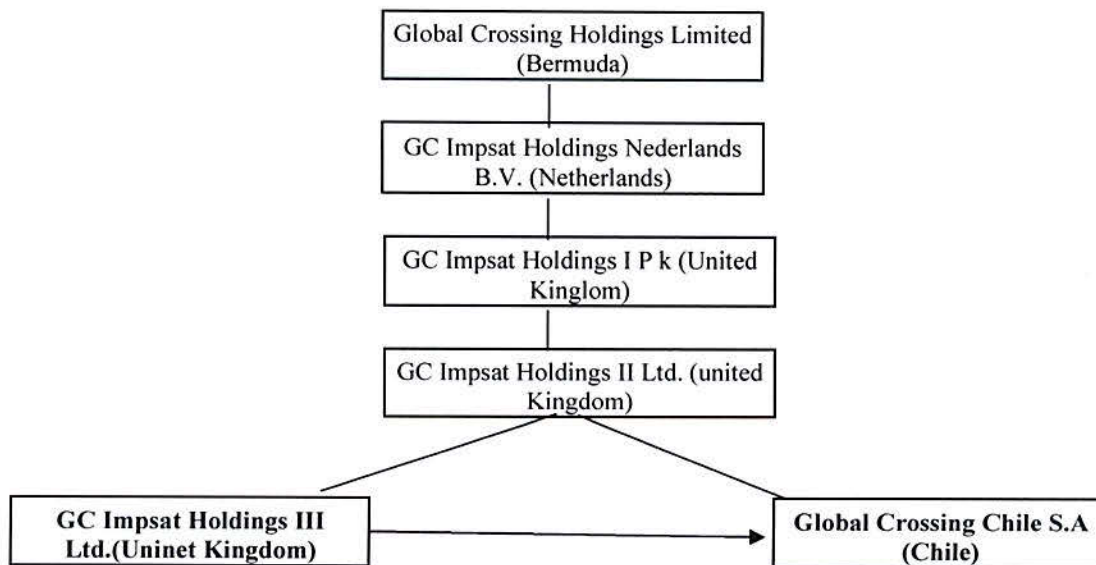

## LEVEL 3 CHILE S.A.

### ADMINISTRACIÓN Y PERSONAL

#### a. Descripción de la organización.

La compañía está estructurada con un nuevo modelo organizacional, representado por cuatro verticales: La Gerencia Comercial de Sales & Services, las distintas líneas de productos representada en la vertical de Products & Marketing, un área técnica de Operaciones Network y la vertical Corporate Services, donde se ubican las diferentes unidades de staff y de soporte.

### DIRECTORIO

El Directorio de la sociedad está compuesto por los siguientes miembros en calidad de titulares y suplentes:

<u>NOMBRE</u>	<u>RUT</u>	<u>CARGO</u>	<u>PROFESIÓN</u>
<b>TITULARES</b>			
Sr. Héctor Alonso	13.436.301	Presidente	Licenciado en Comercio Internacional
Sra. Valeria Plastino	21.828.576	Director	Abogada
Sra. Lidia Galdames R.	12.257.751-1	Director	Contador Auditor
Sr. Facundo Castro C	16.576.676	Director	Contador Publico

### SUPLENTE

Sr. Roberto Pelz Von Rultzingslowen  
Sr. Gabriel Holgado  
Sr. Leonardo Barbero  
Sr. Ramiro Herrera  
Sr. Daniel Titotto

## LEVEL 3 CHILE S.A.

### Remuneraciones del Directorio y/o administradores

De acuerdo al artículo noveno de la escritura de constitución de la Sociedad, establece que los directores no percibirán Remuneración por el desempeño de sus cargos.

Durante el año 2013 no hubo ningún tipo de pagos a los directores de la sociedad.

La remuneración total percibida por los gerentes durante el año 2013 ascendió a M\$396.248

La indemnización pagada a gerentes durante el año 2013 asciende a 130.675

### Estructura Gerencial y de Apoderados

Cargo	Titulares	RUT ó Pasaporte	Profesión
Dir, Field Operations	Pelz Von Rultzingslowen Roberto	07.697.450-0	Ingeniero Civil
Sr Mgr, Sales - Country Lead	David Román Iacobucci	23.639.259-7	Magister en dirección de Empresas
Sr Mgr, Finance and Human Resources	Quirós Sadir Josefina	14.719.351-3	Ingeniero Comercial
Sr Mgr, Administration and Auditing	Galdames Riquelme Lidia	12.257.751-1	Contador Auditor

### Personal:

Al 31 de Diciembre 2013, la sociedad contaba con colaboradores distribuidos en las cuatro verticales:

Sales & Services	12
Products & Marketing	28
Operaciones Network	24
Corporate Services	13
Total de colaboradores	<u>77</u>



## LEVEL 3 CHILE S.A.

### ACTIVIDAD Y NEGOCIO DE LA ENTIDAD

La sociedad se encuentra inserta en el mercado de las tecnologías de la información, ofreciendo servicios a empresas de distintos sectores de la actividad económica, atendiendo sus necesidades dentro del territorio nacional como las emanadas de sus operaciones en el exterior.

A través de la infraestructura desplegada, en la región y vinculada por la red de fibra óptica desarrollada, se brindan servicios de comunicaciones de diversos tipos, atendiendo los requerimientos de actores de la más amplia gama.

Adicionalmente además de prestar servicios intermedios de telecomunicaciones sobre plataforma multiservicios, tránsito IP sobre HUB IP y VOIP sobre plataforma ATM a carriers, compañías portadoras de internet y compañías multinacionales en transmisión de datos, se brinda servicios de valor agregado a empresas que requieren la gestión y administración de infraestructura destinada a albergar sus sistemas de información.

La sociedad se desempeña en un mercado altamente competitivo en cada una de las líneas de servicios que ofrece a nivel nacional e internacional, teniendo que competir con actores diversos del plano nacional como internacional.

En el mercado Chileno de las tecnologías de información, que involucra tanto a las telecomunicaciones como a la gestión de servicios informáticos, se han consolidado grandes competidores como Telmex y Telefónica, a la vez que se han desarrollado otros de origen local como VTR y GTD. Adicionalmente han aparecido competidores internacionales como Google, lo que ha provocado algunas variaciones en cuanto al desarrollo del negocio, a la competitividad que este mercado presenta y a la necesidad de desarrollar soluciones creativas para potenciar el crecimiento de la Sociedad.

En los últimos años la estructura de la demanda ha continuado con un sostenido aumento debido a la creciente necesidad de servicios que los clientes presentan y la demanda de recursos humanos calificados que se requieren para atender dichas necesidades.

La sociedad ha incrementado su participación en los negocios de valor agregado y ha facilitado a los clientes el acceso a los servicios de telecomunicaciones internacionales, sobre los que éstos han soportado su expansión internacional.

#### **Descripción del sector Industrial:**

##### **a.- El mercado**

El mercado chileno ha sido históricamente un pionero en la adopción de nuevas tecnologías en la Región. De la misma manera, ha ido reconociendo el valor que tiene la tercerización de servicios.

Luego de varios años de fusiones y adquisiciones el sector de telecomunicaciones chileno se ha consolidado, pudiendo brindar actualmente una amplia oferta de productos y servicios así como una mayor cobertura para los diferentes segmentos de mercado

Las inversiones en Informática y Telecomunicaciones continúan creciendo dado un entorno económico favorable e con incentivos por parte del Gobierno para el desarrollo del sector. En la medida que las tecnologías de información evolucionan, las redes de voz y datos convergen y la demanda por experiencia tecnológica se incrementa, las compañías buscan a terceras empresas para brindar esa experiencia y soporte, evitando además la obsolescencia tecnológica.

## LEVEL 3 CHILE S.A.

La globalización de los mercados ha sido acompañada desde el punto de vista tecnológico con la implementación de servicios bajo la tecnología o plataforma IP, lo que redundó en un beneficio para los consumidores y empresas chilenas, incrementando la conectividad internacional de ancho de banda a través de la red mundial de Level 3.

El mercado chileno de telecomunicaciones se ha consolidado con la entrada de grandes competidores en distintos rubros, como Claro (luego de la fusión de las mexicanas Claro y Telmex) en redes privadas de datos, internet y data center, y VTR o NEXTEL en la telefonía móvil.

Durante el ejercicio 2013, incrementamos la Base Instalada de clientes y contratos, apoyados por los nuevos productos y servicios que se brindaron relacionados con la tecnología Vyvx y CDN. La favorable condición económica y el escenario de reactivación sumado a una gestión comercial agresiva, permitió mantener los niveles históricos de crecimiento.

### b.- La competencia

La sociedad ofrece sus servicios en un mercado significativamente competitivo, enfrentando diferentes agentes competidores en los distintos segmentos y productos que se ofrecen en el mercado. Los principales competidores por línea de negocio en las cuales participamos son:

Carrier	Redes Privadas	Internet	Data Center
LAN Nautilus	Orange	LAN Nautilus	IBM
Emergía	Entel	Telmex	Sonda
	Telefónica	Telefónica	Adexus
	AT&T	AT&T	Quintec
	Claro	Orange	Entel
	BT	BT	Movistar
	Teleglobe	IFX Networks	GTD
	GTD	GTD	Telmex

## LEVEL 3 CHILE S.A.

### Productos, negocios y actividades.

De acuerdo con la clasificación en que normalmente se agrupan los diferentes servicios que ofrece la sociedad, el total de Ingresos para el año 2013 se muestra a continuación:

	M\$
Arriendo Datacenter	5.214.295
Transmisión de datos internet	14.678.186
Total ingresos 2013	<u>19.892.481</u>

### POLITICA DE INVERSION Y FINANCIAMIENTO

#### Activos Financieros

La Compañía maneja sus excedentes de tesorería, en caso que los hubiere, en activos financieros de alta liquidez, tales como pactos de retro compra emitidos por el Banco Central de Chile y en Depósitos bancarios a plazo.

#### Política de dividendos

El artículo 79 de la Ley de Sociedades Anónimas de Chile establece que, salvo acuerdo diferente adoptado en la junta respectiva, por la unanimidad de las acciones emitidas, las sociedades anónimas abiertas deberán distribuir anualmente como dividendos en dinero a sus accionistas, a prorrata de sus acciones o en la proporción que establezcan los estatutos si hubiere acciones preferentes, a lo menos el 30% de las utilidades líquidas de cada ejercicio, excepto cuando corresponda absorber pérdidas acumuladas provenientes de ejercicios anteriores.

Si bien Level 3 Chile S.A. es una Sociedad Anónima Cerrada, en el Pacto de accionistas se establece la distribución anualmente del 30% de las utilidades como mínimo.

Si bien LEVEL 3 CHILE S.A. es una Sociedad Anónima Cerrada, en el Pacto de accionistas se establece la distribución anual del 30% de las utilidades como mínimo.



## LEVEL 3 CHILE S.A.

### INFORME DE LOS AUDITORES INDEPENDIENTES



KPMG Auditores Consultores Ltda.  
Av. Isidora Goyanechea 3520, Piso 2  
Las Condes, Santiago, Chile

Teléfono +56 (2) 2798 1000  
Fax +56 (2) 2798 1001  
[www.kpmg.cl](http://www.kpmg.cl)

#### Informe de los Auditores Independientes

Señores Directores y Accionistas de  
Level 3 Chile S.A.:

#### *Informe sobre los estados financieros*

Hemos efectuado una auditoría a los estados financieros adjuntos de Level 3 Chile S.A., que comprenden los estados de situación financiera al 31 de diciembre de 2013 y 2012 y los correspondientes estados de resultados integrales, de cambios en el patrimonio y de flujos de efectivo por los años terminados en esas fechas y las correspondientes notas a los estados financieros.

#### *Responsabilidad de la Administración por los estados financieros*

La Administración es responsable por la preparación y presentación razonable de estos estados financieros de acuerdo con Normas Internacionales de Información Financiera. Esta responsabilidad incluye el diseño, implementación y mantención de un control interno pertinente para la preparación y presentación razonable de estados financieros que estén exentos de representaciones incorrectas significativas, ya sea debido a fraude o error.

#### *Responsabilidad del auditor*

Nuestra responsabilidad consiste en expresar una opinión sobre estos estados financieros a base de nuestras auditorías. Efectuamos nuestras auditorías de acuerdo con normas de auditoría generalmente aceptadas en Chile. Tales normas requieren que planifiquemos y realicemos nuestro trabajo con el objeto de lograr un razonable grado de seguridad que los estados financieros están exentos de representaciones incorrectas significativas.

Una auditoría comprende efectuar procedimientos para obtener evidencia de auditoría sobre los montos y revelaciones en los estados financieros. Los procedimientos seleccionados dependen del juicio del auditor, incluyendo la evaluación de los riesgos de representaciones incorrectas significativas de los estados financieros ya sea debido a fraude o error. Al efectuar estas evaluaciones de los riesgos, el auditor considera el control interno pertinente para la preparación y presentación razonable de los estados financieros de la entidad con el objeto de diseñar procedimientos de auditoría que sean apropiados en las circunstancias, pero sin el propósito de expresar una opinión sobre la efectividad del control interno de la entidad. En consecuencia, no expresamos tal tipo de opinión. Una auditoría incluye, también, evaluar lo apropiadas que son las políticas de contabilidad utilizadas y la razonabilidad de las estimaciones contables significativas efectuadas por la Administración, así como una evaluación de la presentación general de los estados financieros.

Consideramos que la evidencia de auditoría que hemos obtenido es suficiente y apropiada para proporcionarnos una base para nuestra opinión de auditoría.

LEVEL 3 CHILE S.A.



*Opinión*

En nuestra opinión, los mencionados estados financieros presentan razonablemente, en todos sus aspectos significativos, la situación financiera de Level 3 Chile S.A. al 31 de diciembre de 2013 y 2012 y los resultados de sus operaciones y los flujos de efectivo por los años terminados en esas fechas de acuerdo con Normas Internacionales de Información Financiera.

  
Teresa Oliva S.

KPMG Ltda.

Santiago, 27 de marzo de 2014



## LEVEL 3 CHILE S.A.

### BALANCE GENERAL

<b>Activos</b>	<b>2013</b>	<b>2012</b>
	<b>MS</b>	<b>MS</b>
Activos corrientes:		
Efectivo y equivalentes al efectivo	2.864.553	11.381.969
Otros Activos No Financieros, Corrientes	258.996	269.074
Deudores comerciales y otras cuentas por cobrar, corrientes	1.665.319	1.773.352
Cuentas por cobrar a entidades relacionadas, corrientes	<u>15.139.530</u>	<u>12.943.532</u>
Total activos corrientes	<u>19.928.398</u>	<u>26.367.927</u>
Activos no corrientes:		
Propiedades, planta y equipo	17.220.154	16.867.626
Activos por impuestos diferidos no corrientes	<u>6.119.541</u>	<u>6.331.401</u>
Total activos no corrientes	<u>23.339.695</u>	<u>23.199.027</u>
Total activos	<u>43.268.093</u>	<u>49.566.954</u>

**LEVEL 3 CHILE S.A.**

<b>Pasivos y patrimonio</b>	<b>2013</b>	<b>2012</b>
	<b>M\$</b>	<b>M\$</b>
<b>Pasivos corrientes:</b>		
Otros pasivos financieros, corrientes	-	123.120
Cuentas comerciales y otras cuentas por pagar, corrientes	2.227.207	1.639.335
Cuentas por pagar a entidades relacionadas, corrientes	4.397.838	16.070.579
Otras provisiones a corto plazo	567.130	114.065
Pasivos por impuestos, corrientes	524.291	67.920
Provisiones por beneficios a los empleados, corrientes	459.677	525.914
Otros pasivos no financieros, corrientes	7.461.891	5.676.168
Total pasivos corrientes	<u>15.638.034</u>	<u>24.217.101</u>
<b>Pasivos no corrientes:</b>		
Otros pasivos no financieros, no corrientes	6.466.087	8.572.135
Total pasivos no corrientes	<u>6.466.087</u>	<u>8.572.135</u>
Total pasivos	<u>22.104.121</u>	<u>32.789.236</u>
<b>Patrimonio:</b>		
Capital emitido	11.150.976	11.150.976
Ganancias(pérdidas) acumuladas	9.594.901	5.208.647
Otras reservas	418.095	418.095
Total patrimonio atribuible a los propietarios de la compañía	<u>21.163.972</u>	<u>16.777.718</u>
Total patrimonio	<u>21.163.972</u>	<u>16.777.718</u>
Total patrimonio y pasivos	<u>43.268.093</u>	<u>49.566.954</u>

## LEVEL 3 CHILE S.A.

<b>Estado de resultados</b>	<b>2013</b>	<b>2012</b>
	<b>M\$</b>	<b>M\$</b>
Ganancia (pérdida)		
Ingresos de actividades ordinarias	19.892.481	18.557.488
Costo de ventas	<u>(10.368.682)</u>	<u>(10.029.283)</u>
Ganancia bruta	<u>9.523.799</u>	<u>8.528.205</u>
Gastos de administración	(3.900.368)	(4.850.848)
Otras ganancias (pérdidas)	<u>872</u>	<u>20.194</u>
Ganancias (pérdidas) de actividades operacionales	<u>5.624.303</u>	<u>3.697.551</u>
Ingresos financieros	396.174	390.107
Costos financieros	(78.975)	(102.285)
Diferencias de cambio	(332.367)	(470.900)
Resultado por unidades de reajuste	<u>(65)</u>	<u>17.629</u>
Ganancia (pérdida), antes de impuestos	<u>5.609.070</u>	<u>3.532.102</u>
Gasto por impuesto a las ganancias	<u>(831.697)</u>	<u>(58.457)</u>
Ganancia (pérdida) del ejercicio	<u>4.777.373</u>	<u>3.473.645</u>
Resultado integral total	<u>4.777.373</u>	<u>3.473.645</u>

**LEVEL 3 CHILE S.A.**

**ESTADO DE CAMBIO DEL PATRIMONIO**

	<b>Capital emitido M\$</b>	<b>Otras reservas varias M\$</b>	<b>Ganancias acumuladas M\$</b>	<b>Total patrimonio M\$</b>
Saldo inicial período actual 1/1/2013	11.150.976	418.095	5.208.647	16.777.718
Resultado integral				
Ganancia (pérdida)	-	-	4.777.373	4.777.373
Dividendos (reverso provisión 2012)	-	-	1.042.093	1.042.093
Dividendos (provisión 2013)	-	-	(1.433.212)	(1.433.212)
Saldo final período actual 31/12/2013	11.150.976	418.095	9.594.901	21.163.972
	<b>Capital emitido M\$</b>	<b>Otras reservas varias M\$</b>	<b>Ganancias acumuladas M\$</b>	<b>Total patrimonio M\$</b>
Saldo inicial período anterior	11.150.976	418.095	1.617.720	13.186.791
Resultado integral				
Ganancia (pérdida)	-	-	3.473.645	3.473.645
Dividendos (reverso provisión 2011)	-	-	1.159.375	1.159.375
Dividendos (provisión 2012)	-	-	(1.042.093)	(1.042.093)
Saldo final período actual 31/12/2012	11.150.976	418.095	5.208.647	16.777.718

## LEVEL 3 CHILE S.A.

### ESTADO DE FLUJO EFECTIVO

Flujos de efectivo procedentes de actividades de operación	Nota	2013 M\$	2012 M\$
Clases de cobros:			
Cobros procedentes de las ventas de bienes y prestación de servicios		19.229.730	16.432.919
Clases de pagos:			
Pagos a proveedores por el suministro de bienes y servicios		(8.551.144)	(8.976.339)
Pagos a y por cuenta de los empleados		(3.214.343)	(2.985.778)
Intereses recibidos		(190.666)	74.852
Impuestos a la ganancias reembolsados		(237.787)	217.178
Otras entradas (salidas) de efectivo		(684.642)	(379.776)
Flujos de efectivo netos procedentes de actividades de operación		6.351.148	4.383.056
Flujos de efectivo procedentes de actividades de inversión:			
Préstamos a entidades relacionadas		(843.582)	898.237
Compras de propiedades, planta y equipo		(2.546.262)	(2.534.499)
Flujos de efectivo netos procedentes de actividades de inversión		(3.389.844)	(1.636.262)
Flujos de efectivo procedentes de actividades de financiación:			
Pago de dividendos		(11.478.720)	-
Flujos de efectivo netos procedentes de actividades de financiación:		(11.478.720)	-
Incremento (disminución) neto de efectivo y equivalentes al efectivo,		(8.517.416)	2.746.794
antes del efecto de los cambios en la tasa de cambio			
Efectos de la variación en la tasa de cambio sobre el efectivo y equivalentes al efectivo		-	(7.781)
Efectivo y equivalentes al efectivo al principio del período		11.381.969	8.642.956
Efectivo y equivalentes al efectivo al final del período		2.864.553	11.381.969



## LEVEL 3 CHILE S.A.

### CRITERIOS CONTABLES APLICADOS

Resumen de los principales criterios contables utilizados:

**a) Periodo Contable:**

Los estados Financieros muestran el estado de situación financiera al 31 de diciembre de 2013 y de 2012 y los estados de resultados y flujos de efectivo por los ejercicios terminados al 31 de diciembre 2013 y 2012..

**b) Bases de preparación:**

Los presentes Estados Financieros han sido preparados de acuerdo con principios de contabilidad generalmente aceptados en Chile y normas de contabilidad establecidas por la Superintendencia de Valores y Seguros. De existir discrepancias, primarán las normas impartidas por la Superintendencia sobre las primeras.

**c) Corrección Monetaria:**

La NIC 29 (información Financiera en Economías hiperinflacionarias) establece requerimientos para clasificar un país como Hiperinflacionario, de acuerdo a lo anterior, Chile no califica como economía hiperinflacionaria y por ende bajo NIIF se eliminó la corrección monetaria actualmente reconocida de acuerdo a PCGA en Chile.

**d) Bases de conversión:**

La sociedad ha expresado sus activos y pasivos sujetos a reajustabilidad a los siguientes valores unitarios al 31 de Diciembre de 2013 y 2012 respectivamente:

	2013	2012
Unidad de Fomento	\$ 23.309.56	\$ 22.840.75
Dólar	\$ 524.61	\$ 479.96

## LEVEL 3 CHILE S.A.

### **e) Documentos y Cuentas por cobrar y por Pagar a Empresas Relacionadas:**

Al 31 de Diciembre de 2013 y 2012, la sociedad ha clasificado bajo este rubro todos aquellos saldos mantenidos con entidades relacionadas. Dichos montos, se han clasificado de acuerdo al vencimiento pactado y se valorizan a su costo más reajustes por diferencias de cambio e intereses devengados en los casos que corresponda.

### **f) Impuestos por recuperar**

Bajo este rubro se incluye impuestos por recuperar por concepto de impuestos retenidos en el exterior y crédito por donaciones.

### **g) Estimación deudores incobrables**

La provisión para cuentas incobrables se efectúa considerando la antigüedad de los saldos mantenidos en deudores por venta.

### **h) Activo Fijo**

Los bienes se presentan en sus cuentas específicas al costo de adquisición corregido monetariamente.

### **i) Efecto en impuesto Diferido:**

La provisión de impuesto a la renta se contabiliza sobre la base de la renta líquida imponible, determinada según las normas establecidas en la Ley de Impuesto a la Renta. En el estado de situación financiera los activos y pasivos generados por impuestos se presentan netos cuando existe el derecho legal para efectuar su compensación.

Los activos y pasivos tributarios para el ejercicio actual y para períodos anteriores son medidos al monto que se estima recuperar o pagar a las autoridades tributarias.

Los Activos se registran en la medida que es probable que vaya a disponerse de beneficios fiscales futuros que puedan compensar las diferencias temporarias.

La Sociedad registra los impuestos diferidos sobre la base de las diferencias temporales imposables o deducibles que existen entre la base tributaria de activos y pasivos y su base contable.

Los activos por impuestos diferidos generados sobre pérdidas tributarias acumuladas no utilizadas son registrados en la medida que existe la posibilidad de generar utilidades que permita que dicho beneficio pueda ser utilizado completamente en un plazo razonable. En virtud de la normativa fiscal chilena, la pérdida fiscal de ejercicios anteriores puede ser utilizada en el futuro como beneficio fiscal sin restricción de tiempo.

Los activos y pasivos por impuestos diferidos no se descuentan a su valor actual y se clasifican como no corrientes.

## LEVEL 3 CHILE S.A.

### **j) Otros activos circulantes:**

Este saldo corresponde a garantías de arriendo de oficinas pagadas y que se estima serán recuperadas al término del contrato.

### **k) Provisión vacaciones del personal y otros beneficios:**

El costo de vacaciones del personal y otros beneficios pactados se ha registrado sobre la base devengada, de acuerdo a los Boletines Nro. 47 y 48 del Colegio de Contadores de Chile A.G.

### **l) Ingresos percibidos por adelantado:**

La sociedad ha registrado dentro de su pasivo de corrientes y no corrientes, ingresos percibidos por adelantado por concepto de facturación anticipada a sus clientes. Dicho valores han sido reflejados en otros pasivos financieros, corrientes y en otros pasivos no financieros no corrientes, aquellos que se devengan a más de un año. Estos ingresos se reconocen en resultado cuando el servicio prestado se devenga.

### **m) Estado de flujo de Efectivo:**

El efectivo y equivalentes al efectivo reconocido en los estados financieros comprende el efectivo en caja y cuentas corrientes bancarias e inversiones mantenidas en instrumentos de gran liquidez con vencimiento original de tres meses o menos. Estas partidas se registran a su costo histórico, que no difiere significativamente de su valor de realización.

### **n) Indemnizaciones por años de servicios:**

La indemnización por años de servicios al personal son no contractuales, y no hubieron provisiones por este concepto en el año 2013 y 2012.

### **o) Ingresos de la explotación**

Los ingresos se reconocen en base devengada de acuerdo con los contratos de prestación de servicios de telecomunicaciones suscritos con cada uno de los clientes y la prestación efectiva de servicios convenidos, de acuerdo a lo establecido por el Boletín Técnico No. 70 del Colegio de Contadores de Chile A.G

### **Cambios contables**

Los estados financieros al 31 de diciembre de 2013, no presentan cambios en las políticas contables respecto a igual ejercicio del año anterior.



LEVEL 3 CHILE S.A.

PROPIEDAD, PLANTA Y EQUIPOS

El movimiento de propiedades, planta y equipos para los ejercicios terminados el 31 de diciembre de 2013 y 2012 es el siguiente:

	Terrenos MS	Edificios MS	Instalación MS	Infraestructura red de Fibra Óptica			Equipos para clientes MS	Vehículos MS	Muebles y útiles MS	Otros equipos MS	Equipos en leasing MS	Obras en Curso MS	Bienes en Tránsito MS	Total
				MS	MS	MS								
<b>Costo:</b>														
Saldo inicial al 1 de enero de 2013	676.163	3.841.424	3.190.291	7.867.410	20.766.086	2.254.244	29.844	218.700	794.112	277.924	141.294	7.157	40.064.649	
Adiciones	-	8.038	315.422	-	1.965.693	-	-	-	74.483	-	-	-	54.024	
Traspasos	-	141.294	-	-	-	-	-	-	-	-	(141.294)	-	-	
Saldo al 31 de diciembre de 2013	676.163	3.990.756	3.505.713	7.867.410	22.731.779	2.254.244	29.844	218.700	868.595	277.924	-	-	61.181	42.482.309
<b>Depreciación acumulada:</b>														
Saldo inicial al 1 de enero de 2013	-	(619.015)	(2.573.351)	(4.178.902)	(12.653.750)	(2.074.005)	(18.542)	(199.482)	(602.052)	(277.924)	-	-	-	(23.197.023)
Gasto por Depreciación	-	(66.009)	(340.637)	(375.086)	(1.170.041)	(72.007)	(2.171)	(3.302)	(35.879)	-	-	-	-	(2.065.132)
Saldo al 31 de diciembre de 2013	-	(685.024)	(2.913.988)	(4.553.988)	(13.823.791)	(2.146.012)	(20.713)	(202.784)	(637.931)	(277.924)	-	-	-	(25.262.155)
Valor neto al 01-01-2013	676.163	3.222.409	616.940	3.688.508	8.112.336	180.239	11.302	19.218	192.060	-	141.294	7.157	16.867.626	
Valor neto al 31-12-2013	676.163	3.305.732	591.725	3.313.422	8.907.988	108.232	9.131	15.916	230.664	-	-	-	61.181	17.220.154
<b>Costo:</b>														
Saldo inicial al 1 de enero de 2012	676.163	3.841.424	2.804.380	7.866.157	18.070.841	2.254.244	72.197	218.700	712.034	1.682.567	-	-	-	38.198.707
Adiciones	-	-	385.911	1.253	1.290.027	-	13.326	-	82.078	-	-	-	7.157	1.779.752
Ventas	-	-	-	-	-	-	(55.679)	-	-	-	-	-	-	(55.679)
Traspasos	-	-	-	-	1.405.218	-	-	-	-	(1.404.643)	141.294	-	-	141.869
Saldo al 31 de diciembre de 2012	676.163	3.841.424	3.190.291	7.867.410	20.766.086	2.254.244	29.844	218.700	794.112	277.924	141.294	7.157	40.064.649	
<b>Depreciación acumulada:</b>														
Saldo inicial al 1 de enero de 2012	-	(554.665)	(2.388.541)	(3.801.353)	(11.469.875)	(1.998.258)	(72.197)	(195.978)	(569.396)	(239.243)	-	-	-	(21.289.506)
Gasto por Depreciación	-	(64.350)	(184.810)	(377.549)	(1.183.875)	(75.747)	(1.547)	(3.504)	(32.656)	(38.681)	-	-	-	(1.952.719)
Saldo al 31 de diciembre de 2012	-	(619.015)	(2.573.351)	(4.178.902)	(12.653.750)	(2.074.005)	(18.542)	(199.482)	(602.052)	(277.924)	-	-	-	(23.197.023)
Valor neto al 01-01-2012	676.163	3.286.759	415.839	4.064.804	6.600.966	255.986	55.202	22.722	142.638	1.443.324	-	-	-	16.909.201
Valor neto al 31-12-2012	676.163	3.222.409	616.940	3.688.508	8.112.336	180.239	11.302	19.218	192.060	-	141.294	7.157	16.867.626	

## LEVEL 3 CHILE S.A.

### **Pérdida por deterioro de las propiedades, planta y equipo:**

Las pérdidas por deterioro de valor de un activo (distinto de la plusvalía), serán revertidas sólo cuando se produce un cambio en las estimaciones utilizadas para determinar el importe recuperable del mismo, desde que se reconoció el último deterioro. En estos casos, se aumenta el valor del activo con abono a resultados hasta el valor en libros que el activo hubiera tenido de no haberse reconocido una pérdida por deterioro.

### **DIFERENCIA DE CAMBIO Y RESULTADO POR UNIDADES DE REAJUSTE**

Los orígenes de los efectos en resultados por diferencias de cambio durante los ejercicios 2013 y 2012, son los siguientes:

	<b>01-01-2013 31-12-2013 M\$</b>	<b>01-01-2012 31-12-2012 M\$</b>
<b>Diferencia de Cambio</b>		
Deudores por Venta	(18.615)	66483
Cuentas por cobrar empresas relacionadas	1.369.480	(1.645.880)
Documentos por cobrar	-	-
Disponibles	-	(7.779)
<b>Total (cargos) Abonos</b>	<b>1.350.865</b>	<b>(1.587.176)</b>
Actualización de pasivo circulante	(1.496.139)	924.269
Actualización de pasivo largo plazo	(187.093)	192.007
<b>Total (cargos) Abonos</b>	<b>(1.683.232)</b>	<b>1.116.276</b>
<b>Total</b>	<b>(332.367)</b>	<b>(470.900)</b>



## LEVEL 3 CHILE S.A.

### PROVISIONES

Este rubro se encuentra compuesto por provisión vacaciones, comisiones, bonos y cesantía. La composición de saldos corrientes y no corrientes al 31 de diciembre de 2013 y 2012 son los siguientes:

	31-12-2013	31-12-2012
	MS	MS
Vacaciones	233.325	259.805
Provision comisiones	18.730	14.206
Provision bonos	207.622	240.860
Provision cesantías	-	11.043
Totales	<u>459.677</u>	<u>525.914</u>

### IMPUESTOS CORRIENTES Y DIFERIDOS

#### Impuestos Corrientes

El detalle de los impuestos corrientes se indica en el siguiente cuadro:

	31-12-2013	31-12-2012
	MS	MS
Otros créditos	329	1401
Pagos previsionales mensuales	155.230	-
Menos	-	-
Impuesto a la Renta	<u>(679.850)</u>	<u>(69.321)</u>
Total (pasivo) activo por impuestos corrientes	<u>(524.291)</u>	<u>(67.920)</u>

## LEVEL 3 CHILE S.A.

### Impuestos Diferidos

Los impuestos diferidos corresponden al monto de impuesto sobre las ganancias que la Sociedad tendrá que pagar (pasivos) o recuperar (activos) en ejercicios futuros, relacionados con diferencias temporarias entre la base fiscal o tributaria y el importe contable en libros de ciertos activos y pasivos.

Movimiento en impuestos diferidos reconocidos durante el ejercicio 2013

<b>Activo por impuestos diferidos</b>	<b>Saldo al 01-01-2013 MS</b>	<b>Reconocido en el resultado MS</b>	<b>Saldo al 31-12-2013 MS</b>
Tipos de diferencias temporarias:			
Propiedad planta y equipo	6.222.952	(189.907)	6.033.045
Provisión empleados	102.974	(11.039)	91.935
Deterioro deudores incobrables	14.162	(11.809)	2.353
Otras provisiones	-	97.318	97.318
Obligaciones por leasing	24.624	(24.624)	-
Intereses diferidos	46.374	(46.374)	-
Totales	<u>6.411.086</u>	<u>(186.435)</u>	<u>6.224.651</u>
<b>Pasivo por impuestos diferidos</b>			
Tipos de diferencias temporarias:			
Otros	(79.685)	(25.425)	(105.110)
Totales	<u>(79.685)</u>	<u>(25.425)</u>	<u>(105.110)</u>
Activos por impuestos diferidos no corrientes	<u>6.331.401</u>	<u>(211.860)</u>	<u>6.119.541</u>

Movimiento en impuestos diferidos reconocidos durante el ejercicio 2012:

<b>Activo por impuestos diferidos</b>	<b>Saldo al 01-01-2012 MS</b>	<b>Reconocido en el resultado MS</b>	<b>Saldo al 31-12-2012 MS</b>
Tipos de diferencias temporarias:			
Propiedad, planta y equipo	5.631.733	591.219	6.222.952
Provisión empleados	105.211	(2.237)	102.974
Deterioro deudores incobrables	7.116	7.046	14.162
Otras provisiones	5.167	(5.167)	-
Obligaciones por leasing	132.882	(108.258)	24.624
Pérdidas tributarias	316.155	(316.155)	-
Intereses diferidos	43.096	3.278	46.374
Totales	<u>6.241.360</u>	<u>169.726</u>	<u>6.411.086</u>
<b>Pasivo por impuestos diferidos</b>			
Tipos de diferencias temporarias:			
Intereses	(4.499)	4.499	-
Otros	(8.482)	(71.203)	(79.685)
Totales	<u>(12.981)</u>	<u>(66.704)</u>	<u>(79.685)</u>
Activos por impuestos diferidos no corrientes	<u>6.228.379</u>	<u>103.022</u>	<u>6.331.401</u>

## LEVEL 3 CHILE S.A.

### Impuesto a la Renta

El gasto registrado por impuesto a la renta en el estado de resultados integrales correspondiente a los ejercicios 2013 y 2012, es el siguiente:

	2013 M\$	2012 M\$
Gastos por impuestos corrientes a la renta		
Gasto por impuesto corriente	<u>(619.837)</u>	<u>(161.479)</u>
Total gasto por impuestos corrientes, neto	<u>(619.837)</u>	<u>(161.479)</u>
Total gasto por impuesto diferido, neto	<u>(211.860)</u>	<u>103.022</u>
Gasto (ingreso) por impuesto a las ganancias	<u>(831.697)</u>	<u>(58.457)</u>

Un análisis y la conciliación de la tasa de impuesto a la renta, calculado con arreglo a la legislación fiscal chilena, y la tasa efectiva de impuestos se detallan a continuación:

	2013 M\$	2012 M\$
Resultado financiero antes de impuesto	5.609.070	3.532.102
Tasa impositiva legal	<u>20%</u>	<u>20%</u>
Impuesto a la renta	<u>(1.121.814)</u>	<u>(706.420)</u>
Diferencias permanentes:		
Corrección monetaria del patrimonio y otras diferencias permanentes	<u>290.117</u>	<u>647.963</u>
Ingreso (gasto) por impuesto a las ganancias	<u>(831.697)</u>	<u>(58.457)</u>
Tasa imponible efectiva	<u>14,83%</u>	<u>1,66%</u>

## LEVEL 3 CHILE S.A.

### INGRESOS PERCIBIDOS POR ADELANTADO

El detalle de los Otros Pasivos no financieros, no corrientes es el siguiente:

	2013 M\$	2012 M\$
Latin American Nautilus S.A. <sup>(1)</sup>	4.155.763	4.046.539
Equant Network Internacional <sup>(2)</sup>	65.277	68.569
VTR S.A. <sup>(3)</sup>	80.867	2.497.388
Entel Chile S.A. <sup>(4)</sup>	372.333	444.463
Google Internacional LLC <sup>(5)</sup>	267.208	133.888
MCI Internacional Communications	184.428	209.856
Claro S.A.	792.044	675.344
Ingresos Anticipados Otros Clientes <sup>(6)</sup>	<u>548.167</u>	<u>496.088</u>
Totales	<u>6.466.087</u>	<u>8.572.135</u>

- (1) Corresponde a Ingresos Anticipados largo plazo por el usufructo a su favor de un ducto y sus bienes relacionados por una vigencia de 20 años, además de otro proyecto de instalación adicional comenzado en Febrero del 2009 por un periodo de 16 años y una nueva instalación comenzada en Septiembre 2010.
- (2) Los otros ingresos anticipados corresponde a la porción largo plazo por contratos de aumento de capacidad con Entel Chile S.A. y Latin American Nautilus 20 años cada uno.
- (3) Los ingresos anticipados de Equant Network Internacional corresponden a contratos de capacidad por 15 años.
- (4) Los Ingresos anticipados de VTR corresponden a la porción largo plazo de un prepago, según contrato de prestación de servicios por un plazo de 24 meses.
- (5) Los Ingresos anticipados de ENTEL corresponden a la porción largo plazo de un prepago, según contrato de prestación de servicios, con un plazo de 24 meses.
- (6) Los ingresos anticipados de Google corresponden a la porción largo plazo de un contrato de capacidad por un plazo de 5 años.
- (7) Corresponden a ingresos anticipados porción largo plazo según contrato de prestación de servicio por 15 años.
- (8) Contratos de prepago a consumir en 36 y 24 meses.
- (9) Corresponden a ingresos anticipados porción largo plazo según contrato de prestación de servicio por 20 años.

### OTROS PASIVOS A LARGO PLAZO



## LEVEL 3 CHILE S.A.

El detalle de los Otros Pasivos no financieros, corrientes es el siguiente:

<b>Cliente</b>	<b>2013</b> <b>M\$</b>	<b>2012</b> <b>M\$</b>
Latin American Nautilus, Ltd.	275.631	277.159
VTR Banda Ancha (Chile)S.A	6.407.174	4.660.408
ENTEL S.A.	127.113	116.382
AT&T CHILE S.A.	7.379	6.694
Equant Network Systems Ltd.		8.856
Google International LLC.	3.860	34.283
Claro infraestructura S.A.	5.160	39.634
Otros clientes	<u>635.574</u>	<u>532.752</u>
Totales	<u>7.461.891</u>	<u>5.676.168</u>

LEVEL 3 CHILE S.A.

SALDOS Y TRANSACCIONES SIGNIFICATIVAS CON EMPRESAS RELACIONADAS

La composición del rubro de cuentas por cobrar corrientes con entidades relacionadas, es la siguiente:

RUT	Sociedad	Naturaleza relación	Moneda	País	2013 MS	2012 MS
0-E	G.C. Europe LTD	Matriz común	USD	Usa	979.073	892.146
0-E	SC Brasil SA	Matriz común	USD	Brasil	11.177	10.225
0-E	G.C. Limited	Relacionada	USD	Usa	60.789	48.749
0-E	Level 3 Comm. GMBH	Relacionada	USD	Usa	2.519	0
0-E	G.C. Development	Accionista común	USD	Usa	986	0
0-E	Level 3 Argentina S.A.	Matriz común	USD	Argentina	1.008.650	727.524
0-E	Level 3 Comunicações DO Brasil	Matriz común	USD	Brasil	294.580	159.241
0-E	Level 3 Colombia S.A.	Matriz común	USD	Colombia	125.113	103.965
0-E	Level 3 Ecuador LVLTD S.A.	Matriz común	USD	Ecuador	225.682	191.532
0-E	GC Impsat Holding I LTD.	Matriz común	USD	Inglaterra	10.305.089	9.101.642
0-E	Level 3 Communications LLC	Relacionada	USD	Usa	1.030	0
0-E	GC American solution	Matriz común	USD	USA	2.124.711	1.708.388
0-E	PAC Lndg BV	Accionista común	USD	Usa	131	120
Totales					15.139.530	12.943.532

**LEVEL 3 CHILE S.A.**

La composición del rubro de cuentas por pagar corrientes con entidades relacionadas, es la siguiente:

<b>RUT</b>	<b>Sociedad</b>	<b>Naturaleza relación</b>	<b>Moneda</b>	<b>País</b>	<b>31-12-2013</b>	<b>31-12-2012</b>
					<b>MS</b>	<b>MS</b>
0-E	G.C. Bandwith INC	Accionista común	USD	Usa	97.422	89.130
0-E	G.C. Europe LTD	Accionista común	USD	Usa	1.268.828	2.234.430
0-E	G.C. Development	Accionista común	USD	Usa	-	634
0-E	G.C. Landing Mexicana	Relacionada	USD	México	315.787	219.241
0-E	Level 3 Argentina S.A.	Matriz común	USD	Argentina	-	7.103
0-E	Level 3 Comm.inc	Accionista común	USD	Usa	30.946	21.413
0-E	GC Impsat Holding II LTD	Propietarios	USD	Inglaterra	1.433.212	1.042.093
0-E	Level 3 Perú S.A.	Matriz común	USD	Perú	31.154	14.003
0-E	Level 3 Venezuela S.A.	Matriz común	USD	Venezuela	51.192	42.223
0-E	G.C Telecommunication	Relacionada	USD	Usa	225.662	65.873
0-E	Level 3 Panama INC.	Relacionada	USD	Panamá	17.826	8.704
0-E	SAC LTD	Matriz común	USD	Usa	925.809	847.012
0-E	GC Impsat Holding II LTD	Propietarios (*)	CLP	Inglaterra	-	11.478.720
<b>Totales</b>					<b>4.397.838</b>	<b>16.070.579</b>

(\*) Este saldo corresponde al monto pendiente de pago al accionista, de acuerdo a disminución de patrimonio efectuada el 5 de diciembre de 2012 que fue pagado durante el año 2013.

**LEVEL 3 CHILE S.A.**

**Transacciones con Entidades Relacionadas**

RUT	Sociedad y su subsidiaria	Transacción	Pais	31-12-2013 MS	31-12-2012 MS	31-12-2013 MS	31-12-2012 MS
0-E	GC BANDWITH INC	ACCIONISTAS COMUN	Usa	-	4.896	-	(4.896)
0-E	GC EUROPE LTD	ACCIONISTAS COMUN	Usa	2.860.519	2.659.935	(2.860.519)	(2.659.935)
0-E	GC EUROPE LTD	ACCIONISTAS COMUN	Usa	3.740	4.953	3.740	4.953
0-E	LEVEL 3 COMMUNICATIONS GMBH	ACCIONISTAS COMUN	Usa	2.515	-	2.515	-
0-E	GC LANDING MEXICANA	ACCIONISTAS COMUN	Usa	66.884	64.749	(66.884)	(64.749)
0-E	GC TELECOMMUNICATION	ACCIONISTA COMUN	Usa	111.800	75.078	(111.800)	(75.078)
0-E	GC TELECOMMUNICATION	ACCIONISTA COMUN	Usa	44.732	42.446	(44.732)	(42.446)
0-E	LEVEL 3 ARGENTINA S.A.	ACCIONISTA COMUN	Argentina	228	617	228	617
0-E	LEVEL 3 ARGENTINA S.A.	MATRIZ COMUN	Argentina	157.682	171.023	157.681	171.023
0-E	LEVEL 3 ARGENTINA S.A.	MATRIZ COMUN	Argentina	104.725	1.150.293	(104.725)	(1.150.293)
0-E	LEVEL 3 ARGENTINA S.A.	MATRIZ COMUN	Argentina	32.512	43.625	(32.512)	(43.625)
0-E	LEVEL 3 PERU S.A.	MATRIZ COMUN	Peru	46.644	107.373	(46.644)	(107.373)
0-E	LEVEL 3 PERU S.A.	MATRIZ COMUN	Peru	1.704	1.292	(1.704)	(1.292)
0-E	LEVEL 3 PERU S.A.	MATRIZ COMUN	Peru	-	1.916	-	1.916
0-E	LEVEL 3 PERU S.A.	MATRIZ COMUN	Peru	34.212	35.964	34.212	35.964
0-E	LEVEL 3 PERU S.A.	MATRIZ COMUN	Peru	385	4.032	(385)	(4.032)
0-E	LEVEL 3 VENEZUELA S.A.	MATRIZ COMUN	Venezuela	2.879	2.827	2.879	2.827
0-E	LEVEL 3 VENEZUELA S.A.	MATRIZ COMUN	Venezuela	-	5.341	-	(5.341)
0-E	LEVEL 3 VENEZUELA S.A.	MATRIZ COMUN	Venezuela	6.183	2.951	-6.183	(2.951)
0-E	LEVEL 3 COLOMBIA S.A.	MATRIZ COMUN	Colombia	240	219	240	219
0-E	LEVEL 3 COLOMBIA S.A.	MATRIZ COMUN	Colombia	26.571	25.544	26.571	25.544
0-E	LEVEL 3 COLOMBIA S.A.	MATRIZ COMUN	Colombia	15.984	10.268	(15.984)	(10.268)
0-E	LEVEL 3 COLOMBIA S.A.	MATRIZ COMUN	Colombia	-	449	-	(449)
0-E	LEVEL 3 ECUADOR L VLT S.A.	MATRIZ COMUN	Ecuador	12.079	74.417	12.079	74.417
0-E	LEVEL 3 ECUADOR L VLT S.A.	MATRIZ COMUN	Ecuador	11.719	16.112	(11.719)	(16.112)
0-E	LEVEL 3 ECUADOR L VLT S.A.	MATRIZ COMUN	Ecuador	14.201	11.796	14.201	11.796
0-E	LEVEL 3 ECUADOR L VLT S.A.	MATRIZ COMUN	Usa	352.665	389.427	352.665	389.427
0-E	G.C AMERICAN SOLUTION	MATRIZ COMUN	Usa	473	229	473	229
0-E	G.C AMERICAN SOLUTION	MATRIZ COMUN	Usa	-	-	-	-
0-E	G.C AMERICAN SOLUTION	MATRIZ COMUN	Usa	91.229	126.460	(91.229)	(126.460)
0-E	G.C AMERICAN SOLUTION	MATRIZ COMUN	Usa	18.960	18.611	(18.960)	(18.611)
0-E	LEVEL 3 COMUNICAÇÕES DO BRASIL	MATRIZ COMUN	Brasil	114.887	136.328	114.877	136.328
0-E	LEVEL 3 COMUNICAÇÕES DO BRASIL	MATRIZ COMUN	Brasil	1.308	-	(1.308)	-
0-E	LEVEL 3 PANAMA INC	MATRIZ COMUN	Panamá	7.854	8.820	(7.854)	(8.820)



## LEVEL 3 CHILE S.A.

### PATRIMONIO

Al 31 de diciembre de 2013 y 2012, el capital suscrito y pagado es el siguiente:

	Capital pagado	Cantidad de acciones
31-12-2013	11.150.976	76.613.188
31-12-2012	11.150.976	76.613.188

Con fecha 5 de diciembre de 2011, en Junta General Extraordinaria de Accionistas, se acordó la disminución del capital social en M\$46.836.791. De este monto, M\$35.358.071 fueron destinados a absorción de pérdidas acumuladas en ejercicios anteriores y M\$11.478.720 a devolución de capital a los accionistas, los cuales se presentan como cuenta por pagar a partes relacionadas.

El principal objetivo al momento de administrar el capital de los accionistas, es mantener un adecuado perfil de riesgo de crédito y ratios de capital saludables, que permitan a la Sociedad el acceso a los mercados de capitales para el desarrollo de sus objetivos de mediano y largo plazo, y al mismo tiempo, maximizar el retorno de los accionistas.

### GASTOS DE INVESTIGACIÓN Y DESARROLLO

La Sociedad no ha incurrido en gastos de investigación y desarrollo conforme lo dispuesto en la Circular N°981 de la Superintendencia de Valores y Seguros.

### SANCIONES

Al 31 de Diciembre 2013 y 2012, La Sociedad, sus directores y administradores no recibieron sanciones por parte de la superintendencia de valores y seguros o de entidad Fiscalizadora.

### ITEMES EXTRAORDINARIOS

Al 31 de Diciembre 2013 y 2012, no hay situaciones extraordinarias que deban ser reflejadas.

### HECHOS POSTERIORES

Entre el 1 de enero de 2014 y la fecha de presentación de los presentes estados financieros, no han ocurrido hechos posteriores, que pudieran afectar significativamente los resultados y patrimonio de la Sociedad.

## LEVEL 3 CHILE S.A.

### ANALISIS RAZONADO AL 31 DE DICIEMBRE DE 2013

#### 1. VALORIZACION DE ACTIVOS Y PASIVOS

Los activos y pasivos se presentan valorizados de acuerdo a las normas internacionales de información financiera NIIF y normas e instrucciones específicas de la Superintendencia de Valores y Seguros. En consecuencia, se estima que no existen diferencias significativas entre el valor económico o de mercado y su valor libro.

En relación a los criterios más relevantes de señalar, éstos son los indicados en Nota N° 2 Bases de preparación de los Estados Financieros.

#### 2. ANALISIS DEL BALANCE GENERAL

Los principales componentes de los activos y pasivos al 31 de diciembre de 2013 y 2012 son los siguientes:

	31.12.2013	31.12.2012
	M\$	M\$
<b>ACTIVOS</b>		
Activos corrientes	19.928.398	26.367.927
Propiedad, planta y equipos	17.220.154	16.867.626
Otros activos	6.119.541	6.331.401
Total	<u>43.268.093</u>	<u>49.566.954</u>
<b>PASIVOS</b>		
Pasivos corrientes	15.638.034	24.217.101
Pasivos no corrientes	6.466.087	8.572.135
Patrimonio	21.163.972	16.777.718
Total	<u>43.268.093</u>	<u>49.566.954</u>

En el cuadro presentado se puede visualizar que los rubros no han experimentado variaciones significativas respecto de los saldos del año 2012, a excepción de:

Los activos corrientes disminuyeron en M\$6.439.529, explicado principalmente por la disminución que experimentaron las cuentas de efectivo y equivalentes al efectivo, por un monto de M\$8.517.416.

## LEVEL 3 CHILE S.A.

El patrimonio aumentó en M\$4.386.254, explicado principalmente por la incorporación del resultado del ejercicio 2013 equivalente a M\$4.777.373, junto con otros movimientos menores relacionados con el reverso y posterior provisión de dividendos de los años 2012 y 2013.

### Indicadores financieros

	31.12.2013	31.12.2012
<b>Índices de liquidez</b>		
Liquidez corriente (veces)	1,27	1,09
Razón ácida (veces)	1,27	1,09
<b>Índices de endeudamiento</b>		
Deuda / Total activos (%)	51,09%	66,15%
Deuda corto plazo / Deuda total (%)	70,75%	73,86%
<b>Índices de eficiencia y rentabilidad</b>		
Margen operacional (%) (resultado operacional sobre ingreso explotación)	47,88%	45,96%
<b>Rentabilidad y valor por acción</b>		
Utilidad por acción (en pesos)	\$ 62,36	\$ 45,34
<b>Valor libros (en pesos)</b>		
Patrimonio / número de acciones	\$ 276,24	\$ 218,99

### 3. ANALISIS DEL ESTADO DE RESULTADOS

	31.12.2013	31.12.2012
	M\$	M\$
Ingresos operacionales	19.892.481	18.557.488
Resultado operacional	9.523.799	8.528.205
Gastos de administración	(3.900.368)	(4.850.848)
Costos financieros	(78.975)	(102.285)
Utilidad del ejercicio	4.777.373	3.473.645

## LEVEL 3 CHILE S.A.

Los ingresos operacionales del ejercicio 2013 aumentaron en un 7,19% respecto del año anterior, los cuales corresponden principalmente a ingresos por transmisión de internet y al servicio de arrendamiento de data center.

Los otros rubros del estado de resultado mantienen los mismos niveles del año anterior, sin presentar variaciones significativas, presentando en el ejercicio 2013 una utilidad levemente inferior respecto del año anterior.

### 4. ESTADO DE FLUJO DE EFECTIVO – DIRECTO

	31.12.2013	31.12.2012
	M\$	M\$
Flujo de efectivo procedente de actividades de operación	6.351.148	4.383.056
Flujo de efectivo procedente de actividades de inversión	(3.389.844)	(1.636.262)

El flujo de efectivo positivo procedente de actividades de operación se compone principalmente de los importes cobrados a clientes por M\$19.229.730, monto parcialmente compensado por los pagos a proveedores y a los empleados por M\$11.765.487.

El flujo de efectivo negativo procedente de actividades de inversión se compone en gran medida por las compras de propiedades, plantas y equipos, incluyendo las cuotas pagadas por activos mantenidos en leasing y los intereses asociados a estos contratos.

### 5. ANALISIS DE MERCADO

La sociedad se encuentra inserta en el mercado de las tecnologías de la información, ofreciendo servicios a empresas de distintos sectores de la actividad económica, atendiendo sus necesidades dentro del territorio nacional como las emanadas de sus operaciones en el exterior.

A través de la infraestructura desplegada, en la región y vinculada por la red de fibra óptica desarrollada, se brindan servicios de comunicaciones de diversos tipos, atendiendo los requerimientos de actores de la más amplia gama.

Adicionalmente además de prestar servicios intermedios de telecomunicaciones sobre plataforma multiservicios, tránsito IP sobre HUB IP y VOIP sobre plataforma ATM a carriers, compañías portadoras de internet y compañías multinacionales en transmisión de datos, se brinda servicios de valor agregado a empresas que requieren la gestión y administración de infraestructura destinada a albergar sus sistemas de información.

La sociedad se desempeña en un mercado altamente competitivo en cada una de las líneas de servicios que ofrece a nivel nacional e internacional, teniendo que competir con actores diversos del plano nacional como internacional.



## LEVEL 3 CHILE S.A.

En el mercado Chileno de las tecnologías de información, que involucra tanto a las telecomunicaciones como a la gestión de servicios informáticos, se han consolidado grandes competidores como Telmex y Telefónica, a la vez que se han desarrollado otros de origen local como VTR y GTD. Adicionalmente han aparecido competidores internacionales como Google, lo que ha provocado algunas variaciones en cuanto al desarrollo del negocio, a la competitividad que este mercado presenta y a la necesidad de desarrollar soluciones creativas para potenciar el crecimiento de la Sociedad.

En los últimos años la estructura de la demanda ha continuado con un sostenido aumento debido a la creciente necesidad de servicios que los clientes presentan y la demanda de recursos humanos calificados que se requieren para atender dichas necesidades.

La sociedad ha incrementado su participación en los negocios de valor agregado y ha facilitado a los clientes el acceso a los servicios de telecomunicaciones internacionales, sobre los que éstos han soportado su expansión internacional.

### 6. ANALISIS DE RIESGOS

La Sociedad tiene exposición a los siguientes riesgos como consecuencia del uso de sus instrumentos financieros.

- Riesgo de Crédito
- Riesgo de Liquidez
- Riesgo de Mercado y
- Riesgo Operacional

#### **Marco de referencia de Administración de Riesgo**

El directorio tiene la responsabilidad de establecer y supervisar el marco de referencia para la administración del riesgo.

La gerencia de la Sociedad, basándose en las directrices del Directorio, coordina y controla la correcta ejecución de las políticas de prevención y mitigación de los principales riesgos identificados.

#### **Riesgo de Crédito**

El riesgo de crédito es el riesgo de pérdida financiera para la sociedad, como consecuencia de falla de un cliente o contraparte en el cumplimiento de sus obligaciones contractuales, el cual proviene de las cuentas por cobrar de la sociedad.

El riesgo relacionado a créditos de clientes, es administrado de acuerdo a las políticas,

## LEVEL 3 CHILE S.A.

procedimientos y controles establecidos por la sociedad. Esto significa que la calidad crediticia de los clientes se evalúa en forma permanente y además los cobros pendientes de estos son gestionados por personal interno. En el caso de existir evidencia objetiva que la sociedad no será capaz de cobrar la totalidad de los importes que se le adeudan, se establece una provisión para pérdidas por deterioro de cuentas comerciales por cobrar.

### **Riesgo de Liquidez**

El riesgo de liquidez es el riesgo que la sociedad presente dificultades para cumplir con sus obligaciones asociadas con sus pasivos financieros, que son cancelados a través de entregas de efectivo u otro activo financiero.

Los riesgos de liquidez se controlan a través del calce de los vencimientos de sus activos y pasivos, de la obtención de líneas de crédito y, de ser necesario, recurrir al apoyo de los excedentes de liquidez de la Compañía al que pertenece, lo que permite desarrollar sus actividades normalmente.

### **Riesgo de Mercado**

El riesgo de mercado es el riesgo que cambios en los precios de mercado, tales como tipos de cambio de la moneda extranjera, tasa de interés y capital afecten los ingresos de la sociedad. El objetivo de la administración de los riesgos de mercado es manejar y controlar las exposiciones a los riesgos de mercado dentro parámetros aceptables al mismo tiempo que se optimizan los retornos.

#### Riesgo de tipo de cambio

La sociedad se encuentra expuesta al riesgo de la variación del tipo de cambio que podría impactar significativamente en el resultado contable no operacional, debido a que se produce un descalce entre los activos en moneda extranjera (dólares) y los pasivos exigibles en la misma moneda.

La administración de la sociedad revisa periódicamente la exposición neta, proyectando en base a variaciones en las monedas, los posibles efectos financieros que se pudieran generar, no descartando la toma de derivados financieros para minimizar los posibles riesgos.

#### Riesgo de tasa de interés

La sociedad no se ve expuesta a riesgos de tasa de interés, debido a que no posee inversiones ni obligaciones contratadas con el sistema financiero.

## LEVEL 3 CHILE S.A.

### **Riesgo Operacional**

El riesgo operacional es el riesgo que se produzcan pérdidas directas o indirectas originada por una amplia variedad de causas asociadas con los procesos, tecnología e infraestructura de la sociedad y causas asociadas con factores externos distintos de los riesgos de crédito, de mercado y de liquidez, tales como aquellos provenientes de requerimientos legales y regulatorios.

El objetivo de la sociedad es administrar el riesgo operacional a efectos de evitar pérdidas operacionales y daños en la reputación de la Compañía con una administración eficiente de costos y procedimientos de control. La responsabilidad primaria para el desarrollo e implementación de controles que cubra apropiadamente el riesgo operacional es de la alta Administración. Esta responsabilidad se soporta a través del desarrollo de políticas a nivel Corporativo.



**LEVEL 3 CHILE S.A.**

**DECLARACIÓN JURADA DE RESONSABILIDAD**

**RUT: 96.896.440-2**

**Razón Social: LEVEL 3 CHILE S.A.**

Los suscritos, en sus calidades de Gerente General y Directores, respectivamente, de LEVEL 3 CHILE S.A., domiciliados para estos efectos en Av. Presidente Kennedy 5735, oficina 802, Torre Poniente, comuna de Las Condes, suscribimos la presente declaración, asumiendo bajo juramento las responsabilidades legales pertinentes por la veracidad de toda la información proporcionada e incorporada en los estados financieros anuales de la Sociedad al 31 de diciembre de 2013.

<b>Nombre</b>	<b>RUT / Pasaporte</b>	<b>Cargo</b>	<b>Firma</b>
Maria Josefina Quiros Sadir	14.719.351-3	Gerente General	
Lidia Galdames Riquelme	12.257.751-1	Director	
Ramiro Herrera Castillo	8.282.641-6	Director	
Valeria Isabel Plastino	21828576	Director	_____