

# Level(3)

COMMUNICATIONS



## MEMORIA 2017

## LEVEL 3 CHILE S.A.

## CONTENIDO

- Identificación de la Entidad
- Propiedad de la Entidad
- Administración y Personal
- Actividad y negocio de la entidad
- Política de inversión y financiamiento
- Política de dividendos
- Informes Financieros
  - ◆ Informe de los Auditores Independientes
  - ◆ Balance General
  - ◆ Estado de cambio en el patrimonio
  - ◆ Estado de flujo de efectivo
  - ◆ Resumen de los principales criterios contables utilizados
  - ◆ Notas a los Estados Financieros
- Hechos posteriores
- Análisis Razonado de los Estados Financieros
- Información de Hechos Relevantes
- Declaración de Responsabilidad

## IDENTIFICACIÓN DE ENTIDAD

### Identificación Básica:

Razón Social	: LEVEL 3 CHILE S.A.
Domicilio	: Av. Kennedy 5735 Oficina 802, Las Condes
Fono	: (56) 22422 5900
Fax	: (56) 224225999
R.U.T.	: 96.896.440-2
Tipo de Sociedad	: Sociedad Anónima Cerrada
Audidores Externos	: KPMG Auditores consultores Ltda.
Inscripción Registro de Valores SVS	: 62

**Level 3 Chile S.A.**, es una Sociedad Anónima Cerrada, con domicilio legal en Santiago de Chile, Avenida Kennedy 5735 of.802 torre poniente, RUT: 96.896.440-2. Fue constituida por escritura pública de fecha 27 de agosto de 1999, otorgada ante notario de Santiago Don Raúl Undurraga Laso.

El 10 de abril de 2011. Global Crossing Limited (“GCL”) firmó un Acuerdo y Plan de Fusión con Level 3 Communications. Inc., una Sociedad Anónima constituida en el estado de Delaware y Apollo Amalgamation Sub, Ltd. (“Level 3”), una compañía subsidiaria de Bermudas, controlada en su totalidad por Level 3. De conformidad con dicho plan GCL y Apollo Amalgamation Sub se fusionarían conforme a la legislación de Bermudas, y la empresa fusionada resultante continuaría como subsidiaria de Level 3.

Bajo los términos y condiciones del plan de fusión, las acciones que conformaban el capital de GCL serían convertidas en 16 acciones ordinarias de Level 3 y. en el caso de las acciones preferidas de GCL, tendrían derecho a recibir los dividendos devengados e impagos.

El 4 de octubre de 2011 fue concluida la operación de fusión entre GCL y Level 3, mediante la cual, esta última tomó el control de GCL e indirectamente el de LEVEL 3 CHILE S.A Esta transacción no implicó un cambio accionario de LEVEL 3 CHILE S.A

En diciembre de 2012 el accionista GC Impsat Holdings III Limited vendió a GC Impsat Holdings I Limited la cantidad de 2 acciones de la sociedad.

Level 3 Chile S.A., (la “Sociedad”), voluntariamente se acogió a las normas que rigen a las sociedades anónimas abiertas, en conformidad a las disposiciones de la Ley 18.046. La inscripción de LEVEL 3 CHILE S.A en el registro de valores de la Superintendencia de Valores y Seguros, fue otorgada con fecha 12 de febrero de 2001, bajo el registro Número 723.

Con la entrada en vigencia de la Ley N°20.382 de octubre de 2009, la Superintendencia de Valores y Seguros procedió a cancelar la inscripción Número 723 del Registro de Valores y según Oficio Circular Número 600 de fecha 28 de abril de 2010, la Sociedad pasó a formar parte del Registro de Entidades Informantes con fecha 9 de mayo de 2010 con el Número 62.

Proveedores y clientes: principales proveedores y clientes, y su relación con el negocio.

Los principales clientes de la sociedad, en orden de importancia según facturación durante el año 2017 fueron los siguientes:

- 1 VTR COMUNICACIONES SPA  
SERV DE TELECOM. BT GLOBAL
- 2 NETWORKS DE CHILE LTDA.
- 3 TR TECHNICAL SERVICES, INC.  
INVERSIONES Y SERVICIOS
- 4 DATALUNA LIMITADA
- 5 LATAM AIRLINES GROUP S.A.
- 6 ENTEL S.A.
- 7 AT&T CHILE S.A.
- 8 RIOT GAMES INC  
EDGE NETWORK SERVICES CHILE
- 9 SPA
- 10 RIOT GAMES INC.

Los principales proveedores, ordenados según valor de las compras realizadas durante el año 2017 fueron:

- 1 GTD TELEDUCTOS S.A.
- 2 CHILECTRA S.A.
- 3 TELEFONICA CHILE S.A.
- 4 EMPRESA NACIONAL DE TELECOM. S.A.
- 5 CONSTRUCCIONES FERNANDA RETAMAL E.I.R.L.
- 6 SOFTLINE INTERNACIONAL CHILE S.P.A.
- 7 NEWCOM LIMITED, BERMUDA
- 8 FABIAN MARTINEZ CIFUENTES
- 9 SERCOMEC S.A.
- 10 SECURITAS SA

Con ninguno de los clientes y/o proveedores existe relación de propiedad o parentesco directo o indirecta con los administradores o directores, accionistas o socios principales de la entidad, gerentes y ejecutivos principales, excepto la que se presenta con la siguiente sociedad.

## PROPIEDAD DE LA ENTIDAD

En lo relativo a la Propiedad y Control de la entidad, referente a la individualización de las personas naturales que se encuentran tras las personas jurídicas del controlador, la administración de la Compañía, tanto sus Directores como Administradores, no poseen dicha información.

Sin perjuicio de lo anterior, la Información a la que efectivamente se tiene acceso por parte de la administración de la Compañía, es la relacionada a los accionistas de las sociedades matrices y controladoras de Level 3 Chile S.A., conforme el siguiente detalle:

<b>Accionistas</b>	<b>Domicilio</b>	<b>N ° Acciones</b>	<b>Participación</b>
Global Crossing Impsat Holdings II	Londres	76.613.186	99,999%
Global Crossing Impsat Holdings I	Londres	2	0,001%
<b>Total</b>		<b>76.613.188</b>	<b>100,00%</b>

La sociedad es controlada por GC Impsat Holdings II Limited en un 99,99% en forma directa. La composición Accionaria de GC Impsat Holding II Limited y GC Impsat Holding I Limited, respectivamente, es la siguiente:

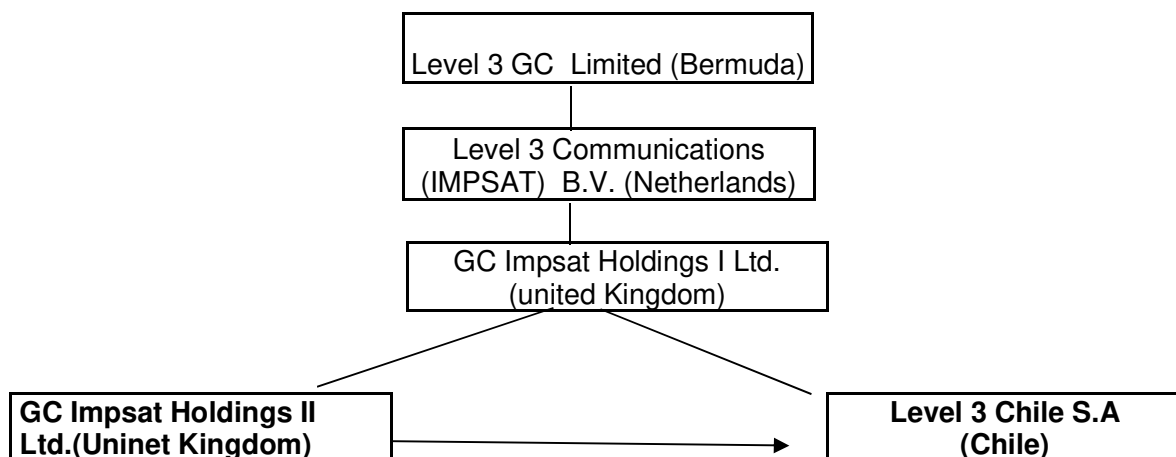

## ADMINISTRACIÓN Y PERSONAL

#### a. Descripción de la organización.

La compañía está estructurada con un nuevo modelo organizacional, representado por cuatro verticales: La Gerencia Comercial de Sales & Services, las distintas líneas de productos representada en la vertical de Products & Marketing, un área técnica de Operaciones Network y la vertical Corporate Services, donde se ubican las diferentes unidades de staff y de soporte.

#### DIRECTORIO

El Directorio de la sociedad está compuesto por los siguientes miembros en calidad de titulares y suplentes:

<b>NOMBRE</b>	<b>RUT</b>	<b>CARGO</b>	<b>PROFESIÓN</b>
<b>TITULARES</b>			
Sr. Héctor Alonso	Extranjero	Presidente	Licenciado en Comercio Internacional
Sra. Valeria Plastino	Extranjero	Director	Abogada
Sr.Facundo Castro	Extranjero	Director	Ingeniero comercial

#### SUPLENTES

Sr. Ramiro Herrera  
 Sr. Nicolas Mantovani  
 Sra. Lidia Galdames

#### Remuneraciones del Directorio y/o administradores

De acuerdo al artículo noveno de la escritura de constitución de la Sociedad, establece que los directores no percibirán Remuneración por el desempeño de sus cargos.

Durante el año 2017 no hubo ningún tipo de pagos a los directores de la sociedad.  
 La remuneración total percibida por los gerentes durante el año 2017 ascendió a M\$283.296

No hay indemnización pagada a gerentes durante el año 2017

### Estructura Gerencial y de Apoderados

Cargo	Titulares	RUT ó Pasaporte	Profesión
Manager Carriers	Herrera Ramiro	08.282.641-6	Ingeniero Comercial
General Manager	Iacobucci David Roman	23.639.259-7	Magister en dirección de Empresas
Manager Datacenter	Garcia Fernando	22.673.836-3	Ingeniero en Sistemas
Sr Mgr, Administration and Auditing	Galdames Riquelme Lidia	12.257.751-1	Contador Auditor

### Personal:

Al 31 de diciembre 2017, la sociedad contaba con colaboradores distribuidos en siete areas:

Area	Personas
Finanzas	4
Global IT	1
Global Marketing	29
Recursos Humanos	2
Network Planning & Access Management	1
Regional Operations	23
Ventas	9
<b>Total general</b>	<b>69</b>



## ACTIVIDAD Y NEGOCIO DE LA ENTIDAD

La sociedad se encuentra inserta en el mercado de las tecnologías de la información, ofreciendo servicios a empresas de distintos sectores de la actividad económica, atendiendo sus necesidades dentro del territorio nacional como las emanadas de sus operaciones en el exterior.

A través de la infraestructura desplegada. En la región y vinculada por la red de fibra óptica desarrollada, se brindan servicios de comunicaciones de diversos tipos, atendiendo los requerimientos de actores de la más amplia gama.

Adicionalmente, además de prestar servicios intermedios de telecomunicaciones sobre plataforma multiservicios, tránsito IP sobre HUB IP y VOIP sobre plataforma ATM a carriers, compañías portadoras de internet y compañías multinacionales en transmisión de datos, se brinda servicios de valor agregado a empresas que requieren la gestión y administración de infraestructura destinada a albergar sus sistemas de información.

La sociedad se desempeña en un mercado altamente competitivo en cada una de las líneas de servicios que ofrece a nivel nacional e internacional, teniendo que competir con actores diversos del plano nacional como internacional.

En el mercado chileno de las tecnologías de información, que involucra tanto a las telecomunicaciones como a la gestión de servicios informáticos, se han consolidado grandes competidores como Telmex y Telefónica, a la vez que se han desarrollado otros de origen local como ENTEL, VTR y GTD. Adicionalmente han aparecido competidores internacionales como Google, lo que ha provocado algunas variaciones en cuanto al desarrollo del negocio, a la competitividad que este mercado presenta y a la necesidad de desarrollar soluciones creativas para potenciar el crecimiento de la Sociedad.

En los últimos años la estructura de la demanda ha continuado con un sostenido aumento debido a la creciente necesidad de servicios que los clientes presentan y la demanda de recursos humanos calificados que se requieren para atender dichas necesidades.

La sociedad ha incrementado su participación en los negocios de valor agregado y ha facilitado a los clientes el acceso a los servicios de telecomunicaciones internacionales, sobre los que éstos han soportado su expansión internacional.

Descripción del sector Industrial:

### **a.- El mercado**

El mercado chileno ha sido históricamente un pionero en la adopción de nuevas tecnologías en la Región. De la misma manera, ha ido reconociendo el valor que tiene la tercerización de servicios.

Luego de varios años de fusiones y adquisiciones el sector de telecomunicaciones chileno se ha consolidado, pudiendo brindar actualmente una amplia oferta de productos y servicios, así como una mayor cobertura para los diferentes segmentos de mercado.

Las inversiones en Informática y Telecomunicaciones continúan creciendo. En la medida que las tecnologías de información evolucionan, las redes de voz y datos convergen y la demanda por experiencia tecnológica se incrementa, las compañías buscan a terceras empresas para brindar esa experiencia y soporte, evitando además la obsolescencia tecnológica.

La globalización de los mercados ha sido acompañada desde el punto de vista tecnológico con la implementación de servicios bajo la tecnología o plataforma IP, lo que se traduce en un beneficio para los consumidores y empresas chilenas, incrementando la conectividad internacional de ancho de banda a través de la red mundial de Level 3.

El mercado chileno de telecomunicaciones se ha consolidado con la entrada de grandes competidores en distintos rubros, como Claro (luego de la fusión de las mexicanas Claro y Telmex) en redes privadas de datos, internet y data center, y VTR o NEXTEL (Novator) en la telefonía móvil y operadores Virtuales.

Durante el ejercicio 2017, incrementamos la Base Instalada de clientes y contratos, apoyados por los nuevos productos y servicios que se brindaron relacionados con la tecnología Vyvx y CDN.

#### **b.- La competencia**

La sociedad ofrece sus servicios en un mercado significativamente competitivo, enfrentando diferentes agentes competidores en los distintos segmentos y productos que se ofrecen en el mercado. Los principales competidores por línea de negocio en las cuales participamos son:

<b>Carrier</b>	<b>Redes Privadas</b>	<b>Internet</b>	<b>Data Center</b>
LAN Nautilus	Orange	LAN Nautilus	IBM
Emergía (telefonía)	Entel	Claro	Sonda
Internexa	Telefónica	Telefónica	Adexus
	AT&T	AT&T	IFX networks
	Claro	Orange	Entel
	BT	BT	Movistar
	GTD	IFX Networks	GTD
	IFX Networks	Entel	Claro
		GTD	Tivit (sinapsys)
			Solint
			S y A
			Intesis
			Net Globalis

#### **Productos, negocios y actividades.**

De acuerdo con la clasificación en que normalmente se agrupan los diferentes servicios que ofrece la sociedad, el total de Ingresos para el año 2017 Y 2016 se muestra a continuación:

<b>Ingresos ordinarios</b>	<b>31-12-2017</b>	<b>31-12-2016</b>
	<b>M\$</b>	<b>M\$</b>
Transmisión de datos e internet	21.787.156	20.052.389
Arrendamiento de data center	<u>6.708.386</u>	<u>6.274.502</u>
Total ingresos ordinarios	<u><u>28.495.542</u></u>	<u><u>26.326.891</u></u>

## **POLITICA DE INVERSION Y FINANCIAMIENTO**

### **Activos Financieros**

La Compañía maneja sus excedentes de tesorería, en caso de que los hubiere, en activos financieros de alta liquidez, tales como pactos de retro compra emitidos por el Banco Central de Chile y en Depósitos bancarios a plazo.

La compañía se financia a partir de sus operaciones y a través de empresas relacionadas.

## **POLÍTICA DE DIVIDENDOS**

El artículo 79 de la Ley de Sociedades Anónimas de Chile establece que, salvo acuerdo diferente adoptado en la junta respectiva, por la unanimidad de las acciones emitidas, las sociedades anónimas abiertas deberán distribuir anualmente como dividendos en dinero a sus accionistas, a prorrata de sus acciones o en la proporción que establezcan los estatutos si hubiere acciones preferentes, a lo menos el 30% de las utilidades líquidas de cada ejercicio, excepto cuando corresponda absorber pérdidas acumuladas provenientes de ejercicios anteriores.

Si bien Level 3 Chile S.A. es una Sociedad Anónima Cerrada, en el Pacto de accionistas se establece la distribución anualmente del 30% de las utilidades como mínimo.

## INFORMES FINANCIEROS

### INFORME DE LOS AUDITORES INDEPENDIENTES

#### Informe de los Auditores Independientes

Señores Accionistas y Directores de  
Level 3 Chile S.A.:

Hemos efectuado una auditoría a los estados financieros adjuntos de Level 3 Chile S.A., que comprenden los estados de situación financiera al 31 de diciembre de 2017 y 2016 y los correspondientes estados de resultados integrales, de cambios en el patrimonio y de flujos de efectivo por los años terminados en esas fechas y las correspondientes notas a los estados financieros.

#### ***Responsabilidad de la Administración por los estados financieros***

La Administración es responsable por la preparación y presentación razonable de estos estados financieros de acuerdo con Normas Internacionales de Información Financiera. Esta responsabilidad incluye el diseño, implementación y mantención de un control interno pertinente para la preparación y presentación razonable de estados financieros que estén exentos de representaciones incorrectas significativas, ya sea debido a fraude o error.

#### ***Responsabilidad del auditor***

Nuestra responsabilidad consiste en expresar una opinión sobre estos estados financieros a base de nuestras auditorías. Efectuamos nuestras auditorías de acuerdo con Normas de Auditoría Generalmente Aceptadas en Chile. Tales normas requieren que planifiquemos y realicemos nuestro trabajo con el objeto de lograr un razonable grado de seguridad que los estados financieros están exentos de representaciones incorrectas significativas.

Una auditoría comprende efectuar procedimientos para obtener evidencia de auditoría sobre los montos y revelaciones en los estados financieros. Los procedimientos seleccionados dependen del juicio del auditor, incluyendo la evaluación de los riesgos de representaciones incorrectas significativas de los estados financieros, ya sea debido a fraude o error. Al efectuar estas evaluaciones de los riesgos, el auditor considera el control interno pertinente para la preparación y presentación razonable de los estados financieros de la entidad con el objeto de diseñar procedimientos de auditoría que sean apropiados en las circunstancias, pero sin el propósito de expresar una opinión sobre la efectividad del control interno de la entidad. En consecuencia, no expresamos tal tipo de opinión. Una auditoría incluye, también, evaluar lo apropiadas que son las políticas de contabilidad utilizadas y la razonabilidad de las estimaciones contables significativas efectuadas por la Administración, así como una evaluación de la presentación general de los estados financieros.

Consideramos que la evidencia de auditoría que hemos obtenido es suficiente y apropiada para proporcionarnos una base para nuestra opinión de auditoría.



**Opinión**

En nuestra opinión, los mencionados estados financieros presentan razonablemente, en todos sus aspectos significativos, la situación financiera de Level 3 Chile S.A. al 31 de diciembre de 2017 y 2016 y los resultados de sus operaciones y los flujos de efectivo por los años terminados en esas fechas de acuerdo con Normas Internacionales de Información Financiera.

A handwritten signature in blue ink, appearing to read 'Alejandro Espinosa G.'.

Alejandro Espinosa G.

KPMG Ltda.

Santiago, 26 de marzo de 2018

## BALANCE GENERAL

<b>Activos</b>	<b>Nota</b>	<b>2017</b> <b>M\$</b>	<b>2016</b> <b>M\$</b>
<b>Activos corrientes:</b>			
Efectivo y equivalentes al efectivo	5c	8.331.332	6.588.974
Otros activos no financieros, corrientes		164.080	126.334
Deudores comerciales y otras cuentas por cobrar, corrientes	5d	4.563.839	3.149.594
Cuentas por cobrar a entidades relacionadas, corrientes	6a	16.819.231	17.226.804
Activos por Impuestos Corrientes	11a	229.950	387.089
Total activos corrientes		<u>30.108.432</u>	<u>27.478.795</u>
<b>Activos no corrientes:</b>			
Propiedades planta y equipo	7	25.054.534	21.185.548
Activos por impuestos diferidos no corrientes	11b	7.039.606	7.165.095
Total activos no corrientes		<u>32.094.140</u>	<u>28.350.643</u>
Total activos		<u><u>62.202.572</u></u>	<u><u>55.829.438</u></u>

## BALANCE GENERAL (CONTINUACIÓN)

<b>Pasivos y patrimonio</b>	<b>Nota</b>	<b>2017 M\$</b>	<b>2016 M\$</b>
<b>Pasivos corrientes:</b>			
Cuentas comerciales y otras cuentas por pagar, corrientes	5e	3.587.300	2.907.402
Cuentas por pagar a entidades relacionadas, corrientes	6b	3.664.252	3.157.228
Pasivos por impuestos, corrientes		392.378	657.804
Provisiones por beneficios a los empleados, corrientes	8	300.793	553.041
Otros pasivos no financieros, corrientes	9	4.329.323	3.613.582
<b>Total pasivos corrientes</b>		<b>12.274.046</b>	<b>10.889.057</b>
<b>Pasivos no corrientes:</b>			
Otros pasivos no financieros no corrientes	10	7.461.778	6.816.447
<b>Total pasivos no corrientes</b>		<b>7.461.778</b>	<b>6.816.447</b>
<b>Total pasivos</b>		<b>19.735.824</b>	<b>17.705.504</b>
<b>Patrimonio:</b>			
Capital emitido	12	11.150.976	11.150.976
Ganancias acumuladas		30.897.677	26.554.863
Otras reservas		418.095	418.095
<b>Total patrimonio atribuible a los propietarios de la compañía</b>		<b>42.466.748</b>	<b>38.123.934</b>
<b>Total patrimonio</b>		<b>42.466.748</b>	<b>38.123.934</b>
<b>Total patrimonio y pasivos</b>		<b>62.202.572</b>	<b>55.829.438</b>

## LEVEL 3 CHILE S.A.

Notas a los Estados Financieros  
al 31 de diciembre de 2017 y de 2016

<b>Estado de resultados</b>	<b>Nota</b>	<b>2017</b>	<b>2016</b>
		<b>M\$</b>	<b>M\$</b>
Ingresos de actividades ordinarias	13a	28.495.542	26.326.891
Costo de ventas	13b	(16.993.461)	(16.807.984)
Ganancia bruta		<u>11.502.081</u>	<u>9.518.907</u>
Gastos de administración	14	(5.299.425)	(4.123.547)
Otras pérdidas		<u>-</u>	<u>-</u>
Ganancias de actividades operacionales		<u>6.202.656</u>	<u>5.395.360</u>
Ingresos financieros	16	583.371	649.707
Otras Ganancias		(8.892)	66.769
Diferencias de cambio y unidad de reajuste	17	(949.030)	(736.201)
Ganancia antes de impuestos		<u>5.828.105</u>	<u>5.375.635</u>
Gasto por impuesto a las ganancias	11c	(1.526.626)	(936.371)
Ganancia del ejercicio		<u>4.301.479</u>	<u>4.439.263</u>
Resultado integral total		<u><u>4.301.479</u></u>	<u><u>4.439.263</u></u>



## LEVEL 3 CHILE S.A.

Notas a los Estados Financieros  
al 31 de diciembre de 2017 y de 2016

### ESTADO DE FLUJO EFECTIVO

<b>Flujos de efectivo procedentes (utilizados) en actividades de operación</b>	<b>2017</b>	<b>2016</b>
	<b>M\$</b>	<b>M\$</b>
Clases de cobros:		
Cobros procedentes de las ventas de bienes y prestación de servicios	33.930.306	30.870.647
Clases de pagos:		
Pagos a proveedores por el suministro de bienes y servicios	(25.791.913)	(20.906.445)
Pagos a y por cuenta de los empleados	(2.349.587)	(1.974.627)
Intereses recibidos	597.907	1.081.748
Impuestos a las ganancias pagados	-	159.986
Otras entradas/salidas de efectivo	(343.407)	(49.907)
Flujos de efectivo netos procedentes de actividades de operación	<u>6.043.306</u>	<u>9.181.402</u>
Flujos de efectivo procedentes (utilizados) en actividades de inversión:		
Compras de propiedades, planta y equipo	(3.669.954)	(2.707.297)
Flujos de efectivo netos utilizados en actividades de inversión	<u>(3.669.954)</u>	<u>(2.707.297)</u>
Flujos de efectivo procedentes (utilizados) en actividades de financiamiento:		
Préstamos a entidades relacionadas	-	(1.654.884)
Flujos de efectivo netos utilizados en actividades de financiamiento	<u>-</u>	<u>(1.654.884)</u>
Disminución neta de efectivo y equivalentes al efectivo antes del efecto de los cambios en la tasa de cambio	<u>2.373.352</u>	<u>4.819.221</u>
Efectos de la variación en la tasa de cambio sobre el efectivo y equivalentes al efectivo	(630.994)	(14.016)
Efectivo y equivalentes al efectivo al principio del ejercicio	<u>6.588.974</u>	<u>1.783.769</u>
Efectivo y equivalentes al efectivo al final del ejercicio	<u>8.331.332</u>	<u>6.588.974</u>

## LEVEL 3 CHILE S.A.

Notas a los Estados Financieros  
al 31 de diciembre de 2017 y de 2016

### ESTADO DE CAMBIO DEL PATRIMONIO

	<b>Capital</b>			<b>Total</b>
	<b>emitido</b>	<b>Otras reservas varias</b>	<b>Ganancias acumuladas</b>	<b>Patrimonio</b>
	<b>M\$</b>	<b>M\$</b>	<b>M\$</b>	<b>M\$</b>
Saldo inicial año actual 1/1/2017	11.150.976	418.095	26.554.863	38.123.934
Resultado integral				
Ganancia Del Ejercicio	-		4.301.479	4.301.479
Dividendos (reverso provisión 2016)	-	-	1.331.779	1.331.779
Dividendos (provisión 2017)	-	-	(1.290.444)	(1.290.444)
Saldo final año actual 31/12/2017	11.150.976	418.095	30.897.677	42.466.748

	<b>Capital</b>	<b>Otras reservas varias</b>	<b>Ganancias acumuladas</b>	<b>Total</b>
	<b>emitido</b>	<b>M\$</b>	<b>M\$</b>	<b>Patrimonio</b>
	<b>M\$</b>	<b>M\$</b>	<b>M\$</b>	<b>M\$</b>
Saldo inicial año anterior	11.150.976	418.095	21.946.854	33.515.925
Resultado integral				
Ganancia Del Ejercicio	-		4.439.263	4.439.263
Dividendos (reverso provisión 2015)	-	-	1.500.525	1.500.525
Dividendos (provisión 2016)	-	-	(1.331.779)	(1.331.779)
Saldo final año actual 31/12/2016	11.150.976	418.095	26.554.863	38.123.934

## LEVEL 3 CHILE S.A.

Notas a los Estados Financieros  
al 31 de diciembre de 2017 y de 2016

### RESUMEN DE LOS PRINCIPALES CRITERIOS CONTABLES UTILIZADOS:

(a) **Período contable**

Los estados financieros muestran el estado de situación financiera al 31 de diciembre de 2017 y de 2016 y los estados de resultados, de cambios en el patrimonio y de flujos de efectivo por los ejercicios terminados al 31 de diciembre de 2017 y 2016.

(b) **Transacciones en moneda extranjera**

**Conversión de moneda extranjera a moneda funcional**

Las transacciones en moneda extranjera y unidad de reajuste (UF) se convierten a la moneda funcional, utilizando los tipos de cambio vigentes en las fechas de las transacciones. Las pérdidas y ganancias por tipo de cambio, que resultan de la liquidación de estas transacciones y de la conversión a los tipos de cambio de cierre de los activos y pasivos monetarios denominados en moneda extranjera, se reconocen en el estado de resultados, excepto si se difieren en patrimonio neto como las coberturas de flujos de efectivo calificadas.

Las partidas no monetarias, que se miden al costo histórico, se convierten utilizando el valor del tipo de cambio a la fecha de la transacción. Las partidas no monetarias, que se miden al valor razonable, se convierten al tipo de cambio de la fecha en que se determina el valor razonable.

**Conversión de moneda funcional a moneda de presentación**

Los resultados y la situación financiera de la sociedad son convertidos a moneda de presentación de acuerdo con lo siguiente:

- (i) Los activos y pasivos de cada uno de los estados de situación financiera presentados (es decir, incluyendo las cifras comparativas) se convierten a la tasa de cambio de cierre en la fecha del correspondiente estado de situación financiera.
- (ii) Los ingresos y gastos para cada estado de resultado integral o estado de resultado separado presentado (es decir, incluyendo las cifras comparativas), se convierten a las tasas de cambios de las fechas de cada transacción.

## LEVEL 3 CHILE S.A.

Notas a los Estados Financieros  
al 31 de diciembre de 2017 y de 2016

### Criterios Contables, continuación

#### (b) Transacciones en moneda extranjera, continuación

##### Conversión de moneda funcional a moneda de presentación, continuación

Los tipos de cambio y unidad de reajuste vigentes al 31 de diciembre de 2017 y 2016 son los siguientes:

Moneda	2017	2016
	\$	\$
* Dólar estadounidense (US\$)	615,22	669,47
Unidad de Fomento (UF)	26.798,14	26.347,98

\* Al 31/12/2017 la compañía realizó cierre contable anticipado tomando como dólar de cierre el del día 31/12/2017. Para el año 2016 se tomó el tipo de cambio del día 02/01/2017. La variación entre el tipo de cambio del día 31/12/2017 y el día 02/01/2018 no tiene un impacto significativo en la conversión de los Estados Financieros (Variación 0,08%)

#### (c) Activos y pasivos financieros no derivados

La Sociedad valoriza inicialmente las cuentas por cobrar en la fecha en que se originan. La Sociedad reconoce un activo financiero cuando expiran los derechos contractuales de los flujos de caja o se transfieren los derechos de recibir dichos flujos, en una transacción en donde se traspasan sustancialmente los riesgos y beneficios. Cualquier participación en la transferencia se reconoce por separado.

Los activos y pasivos financieros se compensan si y sólo si la sociedad tiene derecho legal de los montos y pretende, ya sea realizar o compensar los activos y pasivos en forma simultánea.

La Sociedad mantiene los siguientes activos y pasivos financieros y no derivados:

##### Cuentas y préstamos por cobrar

Se registran inicialmente a su valor razonable más cualquier costo de transacción atribuible. Posterior al reconocimiento inicial, las cuentas y préstamos por cobrar se valorizan al costo amortizado usando el método de interés efectivo, menos pérdidas por deterioro.

Las cuentas y préstamos por cobrar se componen de los deudores comerciales y otras cuentas por cobrar.

##### Efectivo y equivalente al efectivo

## LEVEL 3 CHILE S.A.

Notas a los Estados Financieros  
al 31 de diciembre de 2017 y de 2016

Incluyen el disponible en caja y cuentas corrientes bancarias, depósitos a plazo a corto plazo, de gran liquidez, con un vencimiento original que no exceda de 90 días desde la fecha de colocación,

### **Criterios Contables, continuación**

#### **(c) Activos y pasivos financieros no derivados, continuación**

##### **• Efectivo y equivalente al efectivo, continuación**

y con bajo riesgo de cambios en su valor, ya que éstas forman parte habitual de los excedentes de caja y que se utilizan en las operaciones corrientes de la sociedad.

##### **Cuentas y préstamos por pagar**

Se compone de las cuentas comerciales, otras cuentas y de otros pasivos financieros, los que se convierten inicialmente a su valor razonable más cualquier costo directamente atribuible a la transacción, Posteriormente se miden al costo amortizado. Usando el método de interés efectivo.

#### **(d) Propiedades, planta y equipo**

Las propiedades, plantas y equipos netos, se presentan a su valor de costo, excluyendo los costos de mantención periódica, menos la depreciación acumulada y deterioros acumulados. El costo incluye gastos que son directamente atribuibles a la adquisición de activos. El costo de activos construidos por la propia entidad incluye el costo de los materiales y la mano de obra directa, cualquier otro costo directamente atribuible al proceso de hacer que el activo sea apto para trabajar según su uso previsto, y los costos de desmantelar y remover las partidas y de restaurar el lugar donde estén ubicados.

Cuando un ítem de propiedad, planta y equipo tiene diferente vida útil, este se contabiliza como componentes separados:

##### **(i) Depreciación**

La depreciación se calcula por el método de depreciación lineal, con base en la vida útil técnica estimada por los tasadores independientes y aplicada al valor recuperable de dichos activos. Los terrenos no son objeto de depreciación.

## LEVEL 3 CHILE S.A.

Notas a los Estados Financieros  
al 31 de diciembre de 2017 y de 2016

### Criterios Contables, continuación

#### (d) Propiedades, planta y equipo, continuación

##### (ii) Depreciación, continuación

Las vidas útiles estimadas para los diferentes ítems de Propiedades, planta y equipo son las siguientes:

Clase	Rango mínimo	Rango máximo
Equipamientos y Redes de Fibra Óptica	3 años	50 años
Edificios	-	60 años
Mobiliario y equipos de oficina	2 años	15 años
Instalaciones	-	10 años

La vida útil y el método de depreciación se revisan periódicamente para asegurar que el método y el período de la depreciación sean consistentes con el patrón previsto de beneficios económicos de las partidas de propiedades y equipos.

Una partida de propiedades, planta y equipos se da de baja cuando no se esperan beneficios económicos futuros de su uso o retiro. Cualquier ganancia o pérdida que surja de la baja del activo (calculado como la diferencia entre las ganancias netas por el retiro y el monto contable neto del activo) se incluye en ganancia o pérdida en el año en que el activo se da de baja.

#### (e) Deterioro

##### (i) Activos financieros (incluyendo partidas por cobrar)

La Compañía evalúa en cada fecha de reporte si existe evidencia objetiva de que un activo financiero o grupo de activos financieros se ha deteriorado. Un activo financiero o grupo de activos financieros se considera deteriorado si, y sólo si, existe evidencia objetiva de deterioro, ésta ha ocurrido con posterioridad al reconocimiento inicial del activo y dicha pérdida tiene un impacto en las estimaciones de flujos futuros de efectivo que el activo financiero o grupo de activos financieros podría generar. Una evidencia de deterioro podría incluir indicios que deudores o de un grupo de deudores que están experimentando dificultades financieras, o atraso en los pagos de intereses o capital, la probabilidad de que dichos deudores se declaren en quiebra o en reestructuración financiera o datos observables y cuantificables que indican que existe una disminución en la estimación de flujos futuros de efectivo.

##### (e) Deterioro, continuación

## LEVEL 3 CHILE S.A.

Notas a los Estados Financieros  
al 31 de diciembre de 2017 y de 2016

### (ii) Activos no financieros

Para el cálculo del valor de recuperación de activos no financieros, se determina el valor en uso. Para estimar el valor en uso, la Sociedad prepara las proyecciones de flujos de caja futuros a partir de los presupuestos más recientes disponibles. Estos presupuestos incorporan las mejores estimaciones de la Gerencia sobre los ingresos y costos de las unidades generadoras de efectivo utilizando proyecciones, la experiencia del pasado y las expectativas. Estos flujos se descuentan para calcular su valor actual a una tasa que recoge el costo de capital del negocio. En caso de que el monto Criterios Contables, continuación recuperable sea inferior al valor neto en libros del activo, se registra la correspondiente pérdida por deterioro por la diferencia.

Las pérdidas por deterioro de valor de un activo (distinto de la plusvalía), serán revertidas sólo cuando se produce un cambio en las estimaciones utilizadas para determinar el importe recuperable del mismo, desde que se reconoció el último deterioro. En estos casos, se aumenta el valor del activo con abono a resultados hasta el valor en libros que el activo hubiera tenido de no haberse reconocido una pérdida por deterioro.

### (f) **Estado de flujos de efectivo**

El efectivo y equivalentes al efectivo reconocido en los estados financieros comprende el efectivo en caja y cuentas corrientes bancarias e inversiones mantenidas en instrumentos de gran liquidez con vencimiento original de tres meses o menos. Estas partidas se registran a su costo histórico, que no difiere significativamente de su valor de realización.

### (g) **Gastos pagados por anticipado**

Los seguros se registran por el valor de la prima pagada para la cobertura de los diferentes activos y se amortizan siguiendo el método lineal durante la vigencia de las pólizas.

### (h) **Costos de financiamiento**

La Sociedad capitaliza solamente aquellos intereses por financiamiento que se relacionan directamente con la inversión en activos fijos. Al cierre de cada ejercicio no se han capitalizado intereses durante el período de construcción o de instalación de los bienes del activo fijo.

## **Criterios Contables, continuación**

### (i) **Impuesto a las ganancias e impuestos diferidos**

(i) Impuesto a las ganancias

## **LEVEL 3 CHILE S.A.**

### **Notas a los Estados Financieros al 31 de diciembre de 2017 y de 2016**

El impuesto corriente incluye el impuesto esperado por pagar o por cobrar sobre el ingreso o la pérdida imponible del año y cualquier ajuste al impuesto por pagar o por cobrar relacionado con años anteriores. El importe del impuesto corriente por pagar o por cobrar corresponde a la mejor estimación del importe fiscal que se espera pagar o recibir y que refleja la incertidumbre relacionada con los impuestos a las ganancias, si existe alguna. Se mide usando tasas impositivas que se hayan aprobado, o cuyo proceso de aprobación esté prácticamente terminado a la fecha de balance.

#### **(i) Impuesto a las ganancias e impuestos diferidos, continuación**

El 29 septiembre de 2014, fue promulgada la Ley de Reforma Tributaria, la cual entre otros aspectos, define el régimen tributario por defecto que le aplica a la sociedad, la tasa de impuesto de primera categoría que por defecto se aplicarán en forma gradual a las empresas entre 2014 y 2018 y permite que las sociedades puedan además optar por uno de los dos regímenes tributarios establecidos como Atribuido o Parcialmente Integrado, quedando afectos a diferentes tasas de impuestos a partir del año 2017.

Cabe señalar que la tasa de impuesto que afectará al régimen atribuido será de 25%, y la misma aplicará para el año comercial 2017 y la tasa que aplicará al régimen parcialmente integrado será del 27%, sin embargo, la misma se aplicará para el año comercial 2018, ya que para el año 2017 se aplicará un 25,5% por el incremento progresivo señalado en la ley. El régimen adoptado por Level 3 al 31/12/2017 es el "Parcialmente Integrado".

#### **(ii) Impuestos diferidos**

Los impuestos diferidos son reconocidos por las diferencias temporarias existentes entre el valor en libros de los activos y pasivos para propósitos de información financiera y los montos usados para propósitos tributarios. Los impuestos diferidos no son reconocidos para:

- Las diferencias temporarias reconocidas por el reconocimiento inicial de un activo o pasivo en una transacción que no es una combinación de negocios y que no afectó ni a la ganancia o pérdida contable o imponible;



## LEVEL 3 CHILE S.A.

Notas a los Estados Financieros  
al 31 de diciembre de 2017 y de 2016

- **Criterios Contables, continuación**

- 

- **(ii) Impuestos diferidos, continuación**

- Las diferencias temporarias relacionadas con inversiones en subsidiarias asociadas y en negocios conjuntos en la medida que el Grupo pueda controlar el momento de la reversión de las diferencias temporarias y probablemente no serán reversadas en el futuro; y
- Las diferencias temporarias imponibles que surgen del reconocimiento inicial de la plusvalía

Se reconocen activos por impuestos diferidos por las pérdidas fiscales no utilizadas, los créditos tributarios y las diferencias temporarias deducibles, en la medida en que sea probable que existan ganancias fiscales futuras disponibles contra las que pueden ser utilizadas. Los activos por impuestos diferidos son revisados en cada fecha de balance y son reducidos en la medida que no sea probable que los beneficios por impuestos relacionados sean realizados; esta reducción será objeto de reversión en la medida que sea probable que haya disponible suficiente ganancia fiscal.

Al final de cada período sobre el que se informa, una entidad evaluará nuevamente los activos por impuestos diferidos no reconocidos y registrará un activo de esta naturaleza, anteriormente no reconocido, siempre que sea probable que las futuras ganancias fiscales permitan la recuperación del activo por impuestos diferidos.

El impuesto diferido se mide empleando las tasas fiscales que se espera sean de aplicación a las diferencias temporarias en el período en el que se reversen usando tasas fiscales que por defecto le aplican a la fecha de reporte, tal como se indica a continuación:

<b>Año</b>	<b>Parcialmente Integrado</b>
2016	24,0%
2017	25,5%
2018	27,0%
2019	27,0%

La medición de los pasivos por impuestos diferidos reflejará las consecuencias fiscales que se derivarían de la forma en que el Grupo espera, al final del período sobre el que se informa, recuperar o liquidar el importe en libros de sus activos y pasivos. Para este propósito, se presume que el importe en libros de las propiedades de inversión medidas al valor razonable se recuperará mediante la venta, y el Grupo no ha refutado esta presunción.

## LEVEL 3 CHILE S.A.

Notas a los Estados Financieros  
al 31 de diciembre de 2017 y de 2016

### Criterios Contables, continuación

**(j) Otros pasivos financieros**

Los otros pasivos financieros incluyen obligaciones con empresas relacionadas cuentas por pagar comerciales, deudas por leasing y otras.

**(k) Otros pasivos no financieros corrientes y no corrientes**

La sociedad ha registrado dentro de sus pasivos corrientes y no corrientes, ingresos percibidos por adelantado por concepto de facturación anticipada a sus clientes. Dichos valores han sido reflejados en otros pasivos no financieros, corrientes y en otros pasivos no

financieros no corrientes, aquellos que se devengan a más de un año. Estos ingresos se reconocen en resultado cuando el servicio prestado se devenga.

**(l) Dividendos**

El Artículo 79 de la Ley N°18.046 de Sociedades Anónimas de Chile establece que, salvo acuerdo diferente adoptado en la junta respectiva, por la unanimidad de las acciones emitidas, las sociedades anónimas abiertas deberán distribuir anualmente como dividendos en dinero a sus accionistas, a prorrata de sus acciones o en la proporción que establezcan los estatutos si hubiere acciones preferentes, a lo menos el 30% de las utilidades líquidas de cada ejercicio, excepto cuando corresponda absorber pérdidas acumuladas provenientes de ejercicios anteriores.

Si bien LEVEL 3 CHILE S.A es una Sociedad Anónima Cerrada, en el pacto de accionistas se establece la distribución anual del 30% de las utilidades como mínimo.

**(m) Provisiones**

Las provisiones son reconocidas cuando la Sociedad tiene una obligación presente como resultado de un evento pasado, y es probable se requiera una salida de recursos incluyendo beneficios económicos para liquidar tal obligación y se puede hacer una estimación confiable del monto de esta. El gasto relacionado con cualquier provisión es presentado neto de cualquier reembolso en el estado de resultados.

## LEVEL 3 CHILE S.A.

Notas a los Estados Financieros  
al 31 de diciembre de 2017 y de 2016

### Criterios Contables, continuación

#### (n) Reconocimiento de ingresos y costo de ventas

Los ingresos se reconocen hasta el punto de que sea probable que fluyan beneficios económicos a la Sociedad y los ingresos se puedan medir de manera confiable. Los ingresos se expresan al valor razonable de la contraprestación recibida, excluyendo descuentos, rebajas y otros impuestos o cargos a las ventas. Los siguientes criterios de reconocimiento específico también se deben satisfacer antes de reconocer los ingresos:

- **Prestación de Servicios (Transmisión de datos e internet)**

Los ingresos provenientes de la prestación de servicios tales como transmisión de datos, data center, internet, venta o alquiler de capacidad satelital y otros servicios, son reconocidos con base en la prestación del servicio, de acuerdo con lo estipulado en los contratos.

- **Arrendamiento (Data Center)**

Los ingresos por arrendamientos operativos relacionados con data center y otros arrendamientos, son reconocidos como ingresos sobre una base mensual, durante la vigencia de los correspondientes contratos y en el período en el cual los servicios son prestados.

LEVEL 3 CHILE S.A reconoce sus ingresos por prestaciones de servicios, cuando se cumplen cada una de las siguientes condiciones que establece la NIC 18.

- Los importes de los ingresos ordinarios pueden valorarse con fiabilidad;
- Es probable que la empresa reciba los beneficios económicos derivados de la transacción;
- El grado de realización de la transacción. en la fecha del balance. puede ser valorado con fiabilidad; y
- Los costos ya incurridos en la prestación. así como los que quedan por incurrir hasta completarla. pueden ser valorados con fiabilidad.

La Sociedad registra sus costos y gastos en el momento en que éstos son incurridos.

## **LEVEL 3 CHILE S.A.**

Notas a los Estados Financieros  
al 31 de diciembre de 2017 y de 2016

### **Criterios Contables, continuación**

**(o) Ingresos financieros y costos financieros**

Los ingresos corresponden principalmente a ingresos por intereses de las operaciones de financiamientos y otros servicios. Los ingresos por intereses de las operaciones de financiamiento son reconocidos en resultados al costo amortizado, usando el método de interés efectivo.

Los costos financieros corresponden principalmente a intereses por contratos de leasing y gastos y comisiones a instituciones financieras.

**(p) Beneficios al personal**

Las obligaciones por beneficios a los empleados a corto plazo son medidas en base no descontada y son reconocidas como gastos a medida que el servicio relacionado se provea.

Se reconoce la obligación por el monto que se espera pagar a corto plazo si la Sociedad posee una obligación legal o constructiva actual de pagar este monto como resultado de un servicio entregado por el empleado en el pasado y la obligación puede ser estimada con fiabilidad.

### **Cambios contables**

Los estados financieros al 31 de diciembre de 2017 no presentan cambios en las políticas contables respecto a igual ejercicio del año anterior

## LEVEL 3 CHILE S.A.

Notas a los Estados Financieros  
al 31 de diciembre de 2017 y de 2016

### NOTAS A LOS ESTADOS FINANCIEROS

#### Instrumentos Financieros

##### (a) Efectivo y equivalentes al efectivo

El detalle del efectivo y equivalentes al efectivo se presenta a continuación:

	2017 M\$	2016 M\$
Efectivo en caja	817	1.417
Efectivo en cuentas corrientes	8.330.515	6.587.557
Totales	8.331.332	6.588.974

El detalle del efectivo y equivalentes por tipo de moneda, se indica en el siguiente cuadro:

	2017 M\$	2016 M\$
Pesos chilenos	867.756	1.156.274
Dólares estadounidenses	7.463.576	5.432.700
Totales	8.331.332	6.588.974

No existen restricciones por montos significativos a la disposición del efectivo y efectivo equivalente.

##### (b) Deudores comerciales y otras cuentas por cobrar

###### (i) Exposición al riesgo crediticio

El valor libro representa el valor máximo de exposición al riesgo de crédito. La exposición máxima al riesgo de crédito reportada a cada fecha es la siguiente:

	2017 M\$	2016 M\$
Deudores comerciales	4.753.502	3.356.883
Pérdida por deterioro de deudas comerciales	(189.663)	(207.289)
Totales	4.563.839	3.149.594

**LEVEL 3 CHILE S.A.**

Notas a los Estados Financieros  
al 31 de diciembre de 2017 y de 2016

Los saldos incluidos en este rubro no devengan intereses.

## LEVEL 3 CHILE S.A.

Notas a los Estados Financieros  
al 31 de diciembre de 2017 y de 2016

(ii) Se presenta a continuación los movimientos por deterioro de deudores comerciales:

	<b>2017</b>	<b>2016</b>
	<b>M\$</b>	<b>M\$</b>
Saldo inicio del año	207.289	107.306
Aumento de la provisión	140.671	417.341
Reversos	-	-
Castigos	(158.297)	(317.358)
Totales	<u>189.663</u>	<u>207.289</u>

(iii) La antigüedad de los deudores comerciales es la siguiente:

	<u>2017</u>		<u>2016</u>	
	<b>Monto bruto</b>	<b>Deteriorado</b>	<b>Monto bruto</b>	<b>deteriorado</b>
	<b>M\$</b>	<b>M\$</b>	<b>M\$</b>	<b>M\$</b>
Deuda vigente	2.127.072	-	1.909.750	-
Vencida entre 0-30 días	1.117.554	-	710.998	-
Vencida entre 31-120 días	872.757	-	501.391	-
Vencida más de 121 días	636.119	189.663	234.744	207.289
Totales	<u>4.753.502</u>	<u>189.663</u>	<u>3.356.883</u>	<u>207.289</u>

## LEVEL 3 CHILE S.A.

Notas a los Estados Financieros  
al 31 de diciembre de 2017 y de 2016

### (c) Cuentas comerciales y otras cuentas por pagar

Los siguientes son los vencimientos contractuales de pasivos no financieros, excluyendo los pagos estimados de intereses y excluyendo el impacto de los acuerdos por compensación.

#### Al 31 de diciembre de 2017

	Valor en libros	Flujos de efectivo contractuales	6 meses o menos
Cuentas comerciales y otras cuentas por pagar, corrientes	3.587.300	3.587.300	3.587.300
Totales	<u>3.587.300</u>	<u>3.587.300</u>	<u>3.587.300</u>

#### Al 31 de diciembre de 2016

	Valor en libros	Flujos de efectivo contractuales	6 meses o menos
Cuentas comerciales y otras cuentas por pagar, corrientes	2.907.402	2.907.402	2.907.402
Totales	<u>2.907.402</u>	<u>2.907.402</u>	<u>2.907.402</u>



## LEVEL 3 CHILE S.A.

Notas a los Estados Financieros  
al 31 de diciembre de 2017 y de 2016

### (d) Cuentas por cobrar y pagar a entidades relacionadas

Las transacciones con entidades relacionadas se realizan en condiciones de mercado.

A la fecha de los presentes estados financieros, no existen garantías otorgadas asociadas a los saldos entre empresas relacionadas, ni provisiones por deudas de dudoso cobro.

### (i) Cuentas por cobrar a entidades relacionadas

La composición del rubro de cuentas por cobrar corrientes con entidades relacionadas es la siguiente:

RUT	Sociedad	Naturaleza relación	Moneda	País	2017 M\$	2016 M\$
0-E	G.C. Europe LTD	Matriz común	US\$	Irlanda	1.182.289	1.275.654
0-E	SC Brasil SA	Matriz común	US\$	Brasil	25.739	21.136
0-E	G.C. Limited	Relacionada	US\$	USA	62.487	67.997
0-E	Leve 3 Comm. GMBH	Relacionada	US\$	USA	322.590	234.396
0-E	G.C. Development	Relacionada	US\$	USA	4.370	4.755
0-E	Level 3 Argentina S.A.	Matriz común	US\$	Argentina	1.017.827	1.590.278
0-E	Level 3 Comunicações Brasil	Matriz común	US\$	Brasil	7.567.427	7.470.645
0-E	Level 3 Colombia S.A.	Matriz común	US\$	Colombia	603.920	462.996
0-E	Level 3 Ecuador LVL T S.A.	Matriz común	US\$	Ecuador	765.933	636.089
0-E	G.C Landing Mexicana	Relacionada	US\$	Mexico	12.071	-
0-E	GC Impsat Holding I LTD.	Propietarios	US\$	Inglaterra	-	799.363
0-E	Level 3 Venezuela SA	Relacionada	US\$	USA	22.126	-
0-E	SAC LTD	Matriz común	USD	USA	17.516	-
0-E	GC American solution	Matriz común	US\$	USA	4.640.509	4.474.629
0-E	Level 3 Communications, LLC	Matriz común	US\$	USA	7.284	-
0-E	G.C Telecommunication	Relacionada	USD	USA	224.023	-
0-E	PAC Lndg BV	Relacionada	US\$	USA	154	168
0-E	Level 3 Perú S.A.	Matriz común	USD	Perú	342.966	188.698
	Totales				<u>16.819.231</u>	<u>17.226.804</u>

## LEVEL 3 CHILE S.A.

Notas a los Estados Financieros  
al 31 de diciembre de 2017 y de 2016

### (ii) Cuentas por pagar con entidades relacionadas

La composición del rubro de cuentas por pagar corrientes con entidades relacionadas es la siguiente:

RUT	Sociedad	Naturaleza Relación	Moneda	País	2017	2016
					M\$	M\$
0-E	Level 3 Communications LLC	Relacionada	USD	USA	53.606	50.543
0-E	G.C. Landing Mexicana	Relacionada	USD	México	42.084	6.578
0-E	Level 3 Comm.inc	Relacionada	USD	USA	38.677	46.892
0-E	GC Impsat Holding I LTD	Propietarios	USD	Inglaterra	-	360.398
0-E	GC Impsat Holding II LTD	Propietarios	USD	Inglaterra	1.290.444	1.331.779
0-E	G.C. Europe LTD	Matriz común	US\$	Irlanda	2.650	-
0-E	Level 3 Venezuela S.A.	Matriz común	USD	Venezuela	79.624	65.005
0-E	Level 3 Ecuador S.A.	Matriz común	USD	Ecuador	59.685	-
0-E	Level 3 Argentina S.A.	Matriz común	USD	Argentina	245.702	-
0-E	Level 3 Colombia S.A.	Matriz común	USD	Colombia	48.428	-
0-E	Level 3 Peru S.A.	Matriz común	USD	Peru	199.146	-
0-E	SC Brasil SA	Matriz común	US\$	Brasil	6.316	-
0-E	G.C Telecommunication	Relacionada	USD	USA	260.173	131.688
0-E	Level 3 Panama	Relacionada	USD	Panamá	7.181	1.953
0-E	GC American solution	Matriz común	US\$	USA	244.822	-
0-E	SAC LTD	Matriz común	USD	USA	1.085.714	1.162.392
Totales					3.664.252	3.157.228

## LEVEL 3 CHILE S.A.

Notas a los Estados Financieros  
al 31 de diciembre de 2017 y de 2016

### (iii) Transacciones con entidades relacionadas

RUT	Sociedad y su subsidiaria	Naturaleza relación	Transacción	País	Monto de transacción		Efecto en resultado	
					31-12-2017	31-12-2016	31-12-2017	31-12-2016
					M\$	M\$	M\$	M\$
0-E	Level 3 3 Communications Llc	Relacionada	Costos por servicios recibidos	USA	5.117.426	13.469.416	(5.117.426)	(13.469.416)
0-E	Level 3 Communications Llc	Relacionada	Ingresos por servicios prestados	USA	7.774	8.097	7.774	8.097
0-E	Level 3 Comm, Gmbh	Relacionada	Ingresos por servicios prestados	USA	109.462	99.902	109.462	99.902
0-E	Gc Landing Mexicana	Relacionada	Costos por servicios recibidos	México	36.323	54.430	(36.323)	(54.430)
0-E	Gc Landing Mexicana	Relacionada	Ingresos por servicios prestados	México	10.814	-	10.814	-
0-E	Gc Telecommunication	Relacionada	Costos por servicios recibidos	USA	-	1.390	-	(1.390)
0-E	Gc Telecommunication	Relacionada	Ingresos por servicios prestados	USA	90.022	71.010	90.022	71.010
0-E	Level 3 Argentina S.A.	Matriz común	Ingresos por servicios prestados	Argentina	254.238	216.766	254.238	216.766
0-E	Level 3 Argentina S.A.	Matriz común	Costos por servicios recibidos	Argentina	955.044	134.167	(955.044)	(134.167)
0-E	Level 3 Perú S.A.	Matriz común	Ingresos por servicios prestados	Perú	19.136	21.973	19.136	21.973
0-E	Level 3 Perú S.A.	Matriz común	Costos por servicios recibidos	Perú	42.696	121.037	(42.696)	(121.037)
0-E	Level 3 Venezuela, S.A.	Matriz común	Ingresos por servicios prestados	Venezuela	6.424	3.943	6.424	3.943
0-E	Level 3 Venezuela, S.A.	Matriz común	Costos por servicios recibidos	Venezuela	2.480	4.178	(2.480)	(4.178)
0-E	Level 3 Colombia S.A.	Matriz común	Ingresos por servicios prestados	Colombia	142.331	142.981	142.331	142.981
0-E	Level 3 Colombia S.A.	Matriz común	Costos por servicios recibidos	Colombia	6.584	7.177	(6.584)	(7.177)
0-E	Level 3 Ecuador Lvt S.A.	Matriz común	Ingresos por servicios prestados	Ecuador	129.748	134.958	129.748	134.958
0-E	Level 3 Ecuador Lvt S.A.	Matriz común	Costos por servicios recibidos	Ecuador	704	2.701	(704)	(2.701)
0-E	G.C American Solution	Matriz común	Ingresos por servicios prestados	USA	401.632	442.630	401.632	442.630
0-E	G.C American Solution	Matriz común	Costos por servicios recibidos	USA	100.372	113.571	(100.372)	(113.571)
0-E	G.C Europe LTD	Matriz común	Costos por servicios recibidos	Irlanda	7.904	-	7.904	-
0-E	Level 3 Comunicações Brasil	Matriz común	Ingresos por servicios prestados	Brasil	351.887	305.906	351.887	305.906
0-E	Level 3 Comunicações Brasil	Matriz común	Costos por servicios recibidos	Brasil	-	29	-	(29)
0-E	Level 3 Panama Inc	Relacionada	Costos por servicios recibidos	Panamá	5.500	7.458	(5.500)	(7.458)
0-E	Gc Impsat Holding I Ltd	Propietarios	Cobros de préstamos	Inglaterra	-	5.681.280	-	252.428
0-E	Level 3 Comunicações Brasil	Matriz común	Préstamos Otorgados	Brasil	-	7.230.921	-	-
0-E	Level 3 Comunicações Brasil	Matriz común	Ingresos por Intereses de Préstamos	Brasil	583.371	397.278	583.371	397.278

## LEVEL 3 CHILE S.A.

### Notas a los Estados Financieros al 31 de diciembre de 2017 y de 2016

0-E	Level 3 Comunicações Brasil	Matriz común	Intereses Cobrados	Brasil	597.941	-	-	-
0-E	Gc Impsat Holding II Ltd	Propietarios	Dividendos provisionados	Inglaterra	1.290.444	1.331.779	-	-

## LEVEL 3 CHILE S.A.

Notas a los Estados Financieros  
al 31 de diciembre de 2017 y de 2016

### (e) Personal clave de la gerencia

LEVEL 3 CHILE S.A ha definido, para estos efectos, considerar personal clave a aquellas personas que tienen autoridad y responsabilidad para planificar, dirigir y controlar las actividades de la Compañía.

La Gerencia Superior de la entidad está conformada por Gerente de Administración y Finanzas. Gerente de Customer Financial Services. Gerente de Ventas y Servicios y Gerente de Operaciones. Estos profesionales recibieron remuneraciones y otros beneficios por sus servicios durante los ejercicios 2017 y 2016. Para el año 2017 incluye a todas las gerencias excepto el Gerente de Customer Financial Services que no estuvo en la compañía y cuyo cargo no fue ocupado.

Clase de gastos por empleado	2017	2016
	M\$	M\$
Sueldos y salarios	<u>252.895</u>	<u>283.296</u>
Total Gastos del personal	<u>252.895</u>	<u>283.296</u>

## LEVEL 3 CHILE S.A.

Notas a los Estados Financieros  
al 31 de diciembre de 2017 y de 2016

### (f) Propiedades, planta y equipo

El movimiento de propiedades, planta y equipos para los ejercicios terminados el 31 de diciembre de 2017 y 2016 es el siguiente:

	Terrenos	Edificios	Instalación	Infraestructura red de fibra óptica	Equipamiento	Vehículos	Otros equipos	Obras en curso	Bienes en tránsito	Total
	M\$	M\$	M\$	M\$	M\$	M\$	M\$	M\$	M\$	
<b>Costo:</b>										
Saldo inicial al 1 de enero de 2017	676.162	3.996.275	2.623.073	7.882.252	29.055.333	28.158	8.131.824	2.004.146	113.754	54.510.977
Adiciones	-	474.482	-	667.362	2.575.469	21.490	3.472.107	198.628	-	7.409.538
Traspaso entre Cuentas	-	670.625	-	299.294	565.426	-	478.532	(1.900.123)	(113.754)	-
Saldo al 31 de diciembre de 2017	676.162	5.141.382	2.623.073	8.848.908	32.196.228	49.648	12.082.463	302.651	-	61.920.515
<b>Depreciación acumulada:</b>										
Saldo inicial al 1 de enero de 2017	-	(905.154)	(2.543.707)	(5.634.799)	(21.457.069)	(21.182)	(2.763.518)	-	-	(33.325.429)
Gasto por depreciación	-	(92.217)	(31.710)	(354.731)	(1.705.090)	(5.924)	(1.350.880)	-	-	(3.540.552)
Saldo al 31 de diciembre de 2017	-	(997.371)	(2.575.417)	(5.989.530)	(23.162.159)	(27.106)	(4.114.398)	-	-	(36.865.981)
Valor neto al 01-01-2017	676.162	3.091.121	79.366	2.247.453	7.598.264	6.976	5.368.306	2.004.146	113.754	21.185.548
Valor neto al 31-12-2017	676.162	4.144.011	47.656	2.859.378	9.034.069	22.542	7.968.065	302.651	-	25.054.534

## LEVEL 3 CHILE S.A.

Notas a los Estados Financieros  
al 31 de diciembre de 2017 y de 2016

	Terrenos	Edificios	Instalación	Infraestructura red de fibra óptica	Equipamiento	Vehículos	Otros equipos	Obras en curso	Bienes en tránsito	Total
	M\$	M\$	M\$	M\$	M\$	M\$	M\$	M\$	M\$	
<b>Costo:</b>										
Saldo inicial al 1 de enero de 2016	676.162	3.996.275	2.603.044	7.882.252	28.938.482	28.158	4.948.728	886.929	130.813	50.090.843
Adiciones	-	-	20.029		116.851		3.183.096	1.117.217	(17.059)	4.420.134
Saldo al 31 de diciembre de 2016	676.162	3.996.275	2.623.073	7.882.252	29.055.333	28.158	8.131.824	2.004.146	113.754	54.510.977
<b>Depreciación acumulada:</b>										
Saldo inicial al 1 de enero de 2016	-	(838.763)	(2.511.997)	(5.301.604)	(19.915.562)	(18.328)	(1.723.142)	-	-	(30.309.396)
Gasto por depreciación	-	(66.391)	(31.710)	(333.195)	(1.541.507)	(2.854)	(1.040.376)	-	-	(3.016.033)
Saldo al 31 de diciembre de 2016	-	(905.154)	(2.543.707)	(5.634.799)	(21.457.069)	(21.182)	(2.763.518)	-	-	(33.325.429)
Valor neto al 01-01-2016	676.162	3.157.512	91.047	2.580.648	9.022.920	9.830	3.225.586	886.929	130.813	19.781.447
Valor neto al 31-12-2016	676.162	3.091.121	79.366	2.247.453	7.598.264	6.976	5.368.306	2.004.146	113.754	21.185.548

## LEVEL 3 CHILE S.A.

### Notas a los Estados Financieros al 31 de diciembre de 2017 y de 2016

#### (g) (Beneficio a empleados)

Este rubro se encuentra compuesto por provisión vacaciones, comisiones, bonos y cesantía. La composición de saldos corrientes y no corrientes al 31 de diciembre de 2017 y 2016 son los siguientes:

	2017	2016
	M\$	M\$
Vacaciones	217.587	231.422
Provisión comisiones	27.846	57.468
Salarios por pagar	-	30.992
Provisión bonos	55.360	233.159
Totales	<u>300.793</u>	<u>553.041</u>

#### (h) Otros pasivos no financieros corrientes

El detalle de los anticipos recibidos de clientes son los siguientes:

Cliente	2017	2016
	M\$	M\$
VTR Banda Ancha Chile S.A.	1.377.951	2.092.740
Latín American Nautilus. Ltd.	776.693	858.565
ENTEL S.A.	150.171	136.632
AT&T CHILE S.A.	8.906	9.687
Neutrona Networks International	19.729	21.468
Google International LLC.	170.280	185.295
Claro infraestructura S.A.	59.438	64.836
GTD Medios/Contenidos/Internet	1.033.772	-
Inversiones y Servicios Dataluna (1)	379.093	-
Otros clientes (*)	353.290	244.359
Totales	<u>4.329.323</u>	<u>3.613.582</u>

Corresponden a contratos de arrendamientos financieros de equipos computacionales pactados hasta 36 cuotas. Estos contratos no presentan cláusulas asociadas con cuotas contingentes. No existen subarrendos asociados a los contratos.

1) Corresponde a Servicio de Instalaciones facturados al cliente Dataluna, que amortizan en un plazo de 60 meses (182,7M) y 36 meses (196,4M)



## LEVEL 3 CHILE S.A.

### Notas a los Estados Financieros al 31 de diciembre de 2017 y de 2016

#### (i) Otros pasivos no financieros, no corrientes

El detalle de los otros pasivos no financieros, no corrientes es el siguiente:

<b>Cliente</b>	<b>2017</b>	<b>2016</b>
	<b>M\$</b>	<b>M\$</b>
Latín American Nautilus S.A. (1)	2.679.366	3.719.186
Equant Network Internacional (2)	31.188	46.279
Entel Chile S.A. (4)	5.789	9.557
Google Internacional LLC (5)	151.992	193.041
MCI Internacional Comunications (6)	335.077	464.710
Claro S.A. (7)	704.499	828.608
Inversiones y Servicios Dataluna (5)	754.905	955.493
Inversiones y Servicios Dataluna (10)	1.041.698	-
Internexa (8)	282.617	332.643
GTD Medios/Contenidos/Internet (9)	1.228.774	-
Neutrona Networks International (3)	168.570	206.136
Ingresos anticipados otros clientes	77.303	60.794
<b>Totales</b>	<b>7.461.778</b>	<b>6.816.447</b>

- (1) Corresponde a Ingresos Anticipados largo plazo por el usufructo a su favor de un ducto y sus bienes relacionados por una vigencia de 20 años, además de otro proyecto de instalación adicional.
- (2) Los ingresos anticipados de Equant Network Internacional corresponden a contratos de capacidad por 15 años.
- (3) Los Ingresos anticipados de Neutrona corresponden a la porción largo plazo de un prepago. Según contrato de prestación de servicios por un plazo de 120 meses.
- (4) Los Ingresos anticipados de ENTEL corresponden a la porción largo plazo de un prepago. Según contrato de prestación de servicios. con un plazo de 24 meses.
- (5) Los ingresos anticipados de Inversiones y Servicios Dataluna (Google) corresponden a la porción largo plazo de un contrato de capacidad por un plazo de 5 años.
- (6) Los Ingresos anticipados de MCI Internacional Comunications corresponden a la porción largo plazo de un prepago. según contrato de prestación de servicios. con un plazo de 10 años.
- (7) Los Ingresos anticipados de Claro S.A. corresponden a la porción largo plazo de un prepago. según contrato de prestación de servicios. con un plazo de 20 años.
- (8) Los Ingresos anticipados de Internexa corresponden a la porción largo plazo de un prepago. según contrato de prestación de servicios. con un plazo de 20 años.
- (9) Los Ingresos anticipados de GTD Medios/Contenidos/Internet corresponden a la porción largo plazo de un prepago según contrato de prestación de servicios con un plazo de 120 meses.
- (10) Corresponde a Servicio de Instalaciones facturados al cliente Dataluna, que amortizan en un plazo de 60 meses (730.7M) y 36 meses (310.9M)

## LEVEL 3 CHILE S.A.

Notas a los Estados Financieros  
al 31 de diciembre de 2017 y de 2016

### (j) Impuestos corrientes y diferidos

#### i. Impuestos corrientes

El detalle de los activos y pasivos por impuestos corrientes se indica en el siguiente cuadro:

	2017	2016
	M\$	M\$
* Pagos provisionales mensuales	1.175.443	794.475
Impuesto a la renta por pagar	(1.164.535)	(615.345)
Otros	219.042	207.959
Total activo (pasivo) por impuestos corrientes	<u>229.950</u>	<u>387.089</u>

(\*) Dentro de los Otros créditos se registran retenciones realizadas en el exterior por cobranzas de clientes y cobro de intereses por créditos a empresas Relacionadas, que constituyen crédito a las ganancias por rentas de fuentes extranjeras.

#### ii. Impuestos diferidos

Movimiento en impuestos diferidos reconocidos durante el ejercicio 2017:

Activo por impuestos diferidos	Saldo al 01-01- 2017 M\$	Reconocido en el resultado M\$	Reconocido en el Patrimonio M\$	Saldo al 31-12- 2017 M\$
Tipos de diferencias temporarias:				
Propiedad planta y equipo	6.421.638	(742.600)	-	5.679.038
Provisión empleados	135.450	(54.236)	-	81.214
Deterioro deudores incobrables	160.544	(109.335)	-	51.209
Ingresos diferidos por instalaciones	-	735.646	-	735.646
Provisión Notas de crédito	37.394	(37.394)	-	-
Transacciones con compañías relacionadas	433.867	74.157	-	508.024
Totales	<u>7.188.893</u>	<u>(133.762)</u>	-	<u>7.055.131</u>
<b>Pasivo por impuestos diferidos</b>				
Tipos de diferencias temporarias:				
Ingresos devengados no cobrados	(2.498)	2.498	-	-
Gastos anticipados	(21.300)	5.775	-	(15.525)
Totales	<u>(23.798)</u>	<u>8.273</u>	-	<u>(15.525)</u>
Total Activo Neto	<u>7.165.095</u>	<u>(125.489)</u>	-	<u>7.039.606</u>

## LEVEL 3 CHILE S.A.

Notas a los Estados Financieros  
al 31 de diciembre de 2017 y de 2016

### (j) Impuestos corrientes y diferidos, continuación

#### (ii) Impuestos diferidos, continuación

Movimiento en impuestos diferidos reconocidos durante el ejercicio 2016:

<b>Activo por impuestos diferidos</b>	<b>Saldo al 01-01- 2016 M\$</b>	<b>Reconocido en el resultado M\$</b>	<b>Reconocido en el Patrimonio M\$</b>	<b>Saldo al 31-12- 2016 M\$</b>
Tipos de diferencias temporarias:				
Propiedad planta y equipo	7.252.367	(830.729)	-	6.421.638
Provisión empleados	121.610	13.840	-	135.450
Deterioro deudores incobrables	42.628	117.916	-	160.544
Ingresos diferidos por instalaciones	40.126	(40.126)	-	0
Provisión Notas de crédito	22.489	14.905	-	37.394
Transacciones con compañías relacionadas	(49.132)	482.999	-	433.867
Totales	<u>7.430.088</u>	<u>(241.195)</u>	-	<u>7.188.893</u>
<b>Pasivo por impuestos diferidos</b>				
Tipos de diferencias temporarias:				
Ingresos devengados no cobrados	(269.433)	266.935	-	(2.498)
Gastos anticipados	(96.178)	74.878	-	(21.300)
Totales	<u>(365.611)</u>	<u>341.813</u>	-	<u>(23.798)</u>
Total Activo Neto	<u>7.064.477</u>	<u>100.618</u>	-	<u>7.165.095</u>

## LEVEL 3 CHILE S.A.

Notas a los Estados Financieros  
al 31 de diciembre de 2017 y de 2016

### Impuestos corrientes y diferidos, continuación

#### iii. Impuesto a la renta

El gasto registrado por impuesto a la renta en el estado de resultados integrales correspondiente a los ejercicios 2017 y 2016, es el siguiente:

	<b>2017</b>	<b>2016</b>
	<b>M\$</b>	<b>M\$</b>
Gasto por impuesto corriente	(1.401.137)	(1.036.989)
Total gasto por impuestos corrientes, neto	<u>(1.401.137)</u>	<u>(1.036.989)</u>
Total gasto por impuesto diferido, neto	<u>(125.489)</u>	<u>100.618</u>
Gasto (ingreso) por impuesto a las ganancias	<u>(1.526.626)</u>	<u>(936.371)</u>

Un análisis y la conciliación de la tasa de impuesto a la renta, calculado con arreglo a la legislación fiscal chilena, y la tasa efectiva de impuestos se detallan a continuación:

	<b>2017</b>	<b>2016</b>
	<b>M\$</b>	<b>M\$</b>
Resultado financiero antes de impuesto	5.828.105	5.375.634
Tasa impositiva legal	25,50%	24,00%
Impuesto a la renta	<u>(1.486.167)</u>	<u>(1.290.152)</u>
Diferencias permanentes:		
Corrección monetaria del patrimonio y otras diferencias permanentes	<u>(40.459)</u>	<u>353.780</u>
Ingreso (gasto) por impuesto a las ganancias	<u>(1.526.626)</u>	<u>(936.372)</u>
Tasa imponible efectiva	<u>26,19%</u>	<u>17,42%</u>

## LEVEL 3 CHILE S.A.

Notas a los Estados Financieros  
al 31 de diciembre de 2017 y de 2016

### (k) Capital y reservas

#### Capital y número de acciones:

Al 31 de diciembre de 2017 y 2016, el capital suscrito y pagado es el siguiente:

	<b>Capital pagado</b>	<b>Cantidad de acciones</b>
31-12-2017	11.150.976	76.613.188
31-12-2016	11.150.976	76.613.188

El principal objetivo al momento de administrar el capital de los accionistas es mantener un adecuado perfil de riesgo de crédito y ratios de capital saludables, que permitan a la Sociedad el acceso a los mercados de capitales para el desarrollo de sus objetivos de mediano y largo plazo, y al mismo tiempo, maximizar el retorno de los accionistas.

#### Dividendos

La Sociedad ha provisionado dividendos de acuerdo con lo indicado en Nota 3(l), por un monto de M\$ 1.290.444 y M\$ 1.331.779 al 31.12.2017 y 31.12.2016 respectivamente y no ha pagado dividendos en los periodos 2017 y 2016 según acuerdo adoptado por Junta de Accionistas celebradas el 28 de abril de 2017 y el 29 de abril de 2016

#### Otras reservas

Este rubro incorpora los ajustes de primera adopción a NIIF y los cargos a resultados por eliminación de la corrección monetaria del capital de acuerdo con lo señalado en la Circular N°456 de la Superintendencia de Valores y Seguros.

## LEVEL 3 CHILE S.A.

Notas a los Estados Financieros  
al 31 de diciembre de 2017 y de 2016

### (l) Ingresos y costos de actividades ordinarias

- Los ingresos ordinarios netos generados al cierre de cada ejercicio, se componen de la siguiente forma:

<b>Ingresos ordinarios</b>	<b>31-12-2017</b>	<b>31-12-2016</b>
	<b>M\$</b>	<b>M\$</b>
Transmisión de datos e internet	21.787.156	20.052.389
Arrendamiento de data center	6.708.386	6.274.502
Total ingresos ordinarios	28.495.542	26.326.891

- Los costos de Ventas, al cierre de cada ejercicio, se componen de la siguiente forma:

<b>Costos de Ventas</b>	<b>31-12-2017</b>	<b>31-12-2016</b>
	<b>M\$</b>	<b>M\$</b>
Instalación y Mantenición	5.543.469	5.472.087
Arriendo de capacidad	1.314.450	503.542
Otros costos directos	6.691.536	7.893.562
Depreciación	3.444.006	2.938.793
Total costos de ventas	16.993.461	16.807.984

### (m) Gastos de administración

El detalle de los gastos de administración se indica en el siguiente cuadro:

	<b>31-12-2017</b>	<b>31-12-2016</b>
	<b>M\$</b>	<b>M\$</b>
Gastos en remuneraciones del personal	2.906.856	2.788.278
Gastos en administración central	1.221.641	1.037.044
Otros Gastos por Servicios de Gerenciamiento	824.503	-
Gastos de venta central	194.778	190.264
Gastos de depreciaciones y amortizaciones	96.546	59.006
Otros gastos de administración	55.101	48.955
Total gastos de Administración	5.299.425	4.123.547

## LEVEL 3 CHILE S.A.

Notas a los Estados Financieros  
al 31 de diciembre de 2017 y de 2016

### (n) Gastos del personal

El detalle de los gastos del personal se indica en el siguiente cuadro:

	31-12-2017	31-12-2016
	M\$	M\$
Sueldos y salarios	2.265.132	2.172.686
Beneficios a corto plazo a los empleados	434.911	386.230
Otros gastos de personal	133.863	99.346
Vacaciones	25.127	67.680
Finiquitos	47.553	62.336
Total gastos del personal	<u>2.906.586</u>	<u>2.788.278</u>

### (o) Ingresos y costos financieros

El detalle de ingresos y costos financieros se indica en los siguientes cuadros:

	31-12-2017	31-12-2016
	M\$	M\$
Ingresos financieros:		
Ingresos financieros por intereses	<u>583.371</u>	<u>649.707</u>
Total ingresos financieros	<u>583.371</u>	<u>649.707</u>

### (p) Diferencia de cambio y unidad de reajuste

Los orígenes de los efectos en resultados por diferencias de cambio durante los ejercicios 2017 y 2016, son los siguientes:

	31-12-2017	31-12-2016
	M\$	M\$
Deudores por venta	(161.640)	(128.367)
Actualización de activos	(1.795.137)	(1.622.374)
Actualización de pasivos	<u>1.007.747</u>	<u>1.014.540</u>
Total (cargos) abonos	<u>(949.030)</u>	<u>(736.201)</u>

## LEVEL 3 CHILE S.A.

### Notas a los Estados Financieros al 31 de diciembre de 2017 y de 2016

#### (q) Medio ambientes

La Sociedad no ha efectuado desembolsos relacionados con la normativa medio ambiental.

#### (r) Contingencias, compromisos y garantías

Al 31 de diciembre de 2017 y 2016, no existen juicios pendientes que puedan afectar la situación financiera y patrimonial de la Sociedad.

Al 31 de diciembre de 2017 la sociedad mantiene boletas de garantías recibidas y otorgadas, según el siguiente detalle:

#### Boletas otorgadas:

Número	Descripción	Moneda	Monto	Beneficiario
420001105395	BOLETA UF CON LINEA DE CREDITO	UF	3.745	AGUAS ANDINAS S A
420001139613	BOLETA UF CON LINEA DE CREDITO	UF	69	MUNICIPALIDAD DE PROVIDENCIA
420001266461	BOLETA UF CON LINEA DE CREDITO	UF	1.855	MUNICIPALIDAD DE PROVIDENCIA
420001301321	BOLETA UF CON LINEA DE CREDITO	UF	952	AGUAS DEL VALLE S.A.
420001301364	BOLETA UF CON LINEA DE CREDITO	UF	2.223	ESVAL S A
420001401946	BOLETA UF CON LINEA DE CREDITO	UF	500	TISAL LTDA
420001401954	BOLETA PESOS CON LINEA DE CREDITO	Pesos	3827403	MINISTERIO DEL INTERIOR
420001411496	BOLETA UF CON LINEA DE CREDITO	UF	1.150	PARQUE ARAUCO SA
420001417761	BOLETA UF CON LINEA DE CREDITO	UF	1.000	REDBANC S.A.
420001422145	BOLETA PESOS CON LINEA DE CREDITO	Pesos	3.303.768	BANCO CENTRAL DE CHILE
420001425112	BOLETA PESOS CON LINEA DE CREDITO	Pesos	4.000.000	UNIVERSIDAD TECNICA FEDERICO SANTA
420001427139	BOLETA PESOS CON LINEA DE CREDITO	Pesos	5.000.000	MINISTERIO DEL INTERIOR
420001428194	BOLETA UF CON LINEA DE CREDITO	UF	739	UNIVERSIDAD DE SANTIAGO DE CHILE
420001428976	BOLETA PESOS CON LINEA DE CREDITO	Pesos	5.000.000	MINISTERIO DEL INTERIOR
420001436545	BOLETA UF CON LINEA DE CREDITO	UF	1.000	AFP PLANVITAL S A
420001440332	BOLETA PESOS CON LINEA DE CREDITO	Pesos	200.000	ILUSTRE MUNICIPALIDAD DE VALPARAISO
420001444920	BOLETA PESOS CON LINEA DE CREDITO	Pesos	1.000.000	UNIVERSIDAD DE CHILE
420001449809	BOLETA PESOS CON LINEA DE CREDITO	Pesos	10.000.000	SERV.NACIONAL GEOLOGIA Y MINERA
420001456740	BOLETA UF CON LINEA DE CREDITO	UF	100	NEXTEL S A



## **LEVEL 3 CHILE S.A.**

Notas a los Estados Financieros  
al 31 de diciembre de 2017 y de 2016

### **HECHOS POSTERIORES**

Entre el 1 de enero de 2018 y la fecha de presentación de los presentes estados financieros, no han ocurridos hechos posteriores, que pudieran afectar significativamente los resultados y patrimonio de la Sociedad.

## LEVEL 3 CHILE S.A.

Notas a los Estados Financieros  
al 31 de diciembre de 2017 y de 2016

### ANALISIS RAZONADO DE LOS ESTADOS FINANCIEROS

#### VALORIZACION DE ACTIVOS Y PASIVOS

Los activos y pasivos se presentan valorizados de acuerdo con las normas internacionales de información financiera NIIF y normas e instrucciones específicas de la Superintendencia de Valores y Seguros. En consecuencia, se estima que no existen diferencias significativas entre el valor económico o de mercado y su valor libro.

En relación con los criterios más relevantes de señalar, éstos son los indicados en Nota N° 2 Bases de preparación de los Estados Financieros.

#### ANALISIS DEL BALANCE GENERAL

Los principales componentes de los activos y pasivos al 31 de diciembre de 2017 y 2016 son los siguientes:

	31.12.2017	31.12.2016
	M\$	M\$
<b>ACTIVOS</b>		
Activos corrientes	30.108.432	27.478.795
Propiedad, planta y equipos	25.054.534	21.185.548
Otros activos	7.039.606	7.165.095
<b>Total Activos</b>	<b>62.202.572</b>	<b>55.829.438</b>
<b>PASIVOS</b>		
Pasivos corrientes	12.274.046	10.889.057
Pasivos no corrientes	7.461.778	6.816.447
Patrimonio	42.466.748	38.123.934
<b>Total Pasivos</b>	<b>62.202.572</b>	<b>55.829.438</b>

En el cuadro presentado se puede visualizar que los rubros no han experimentado variaciones significativas respecto de los saldos del año 2016, a excepción de:

## LEVEL 3 CHILE S.A.

### Notas a los Estados Financieros al 31 de diciembre de 2017 y de 2016

- a) Los activos corrientes aumentaron en M\$2.629.637, explicado principalmente el aumento que experimentaron las cuentas de Efectivo y equivalentes por un monto de M\$1.742.358.
- b) Los pasivos corrientes aumentaron en M\$1.384.989, explicado por el ingreso de nuevos pasivos por diferir asociados a contratos de IRUs, instalaciones a diferir y al aumento de las deudas comerciales a pagar.
- c) El patrimonio aumentó en M\$4.342.814, explicado principalmente por la incorporación del resultado del ejercicio 2017 equivalente a M\$4.301.478, junto con otros movimientos menores relacionados con el reverso y posterior provisión de dividendos de los años 2016 y 2017.

#### Indicadores financieros

	31.12.2017	31.12.2016
<b>Índices de liquidez</b>		
Liquidez corriente (veces)	2,45	2,52
Razón ácida (veces)	0,68	0,61
<b>Índices de endeudamiento</b>		
Deuda / Total activos (%)	31,78%	31,71%
Deuda corto plazo / Deuda total	19,73%	19,50%
<b>Índices de eficiencia y rentabilidad</b>		
Margen operacional (%)	40,36%	36,16%
(resultado operacional sobre ingreso explotación)		
<b>Rentabilidad y valor por acción</b>		
Utilidad por acción (en pesos)	\$ 56,37	\$ 58,17
<b>Valor libros (en pesos)</b>		
Patrimonio / número de acciones	\$ 556,48	\$ 499,57

## LEVEL 3 CHILE S.A.

Notas a los Estados Financieros  
al 31 de diciembre de 2017 y de 2016

### ANALISIS DEL ESTADO DE RESULTADOS

	31.12.2017	31.12.2016
	M\$	M\$
Ingresos operacionales	28.495.542	26.326.891
Resultado operacional	11.502.081	9.518.907
Gastos de administración	(5.299.425)	(4.123.547)
Costos financieros	-	-
Utilidad del ejercicio	4.301.478	4.439.263

Los ingresos operacionales del ejercicio 2017 aumentaron en un 8,24% respecto del año anterior, los cuales corresponden principalmente a ingresos por transmisión de datos y al servicio de arrendamiento de data center y por el reconocimiento de ingresos asociados a contratos de pre pagos que vencían durante el año 2017.

Los costos de venta del ejercicio 2017 aumentaron en un 20,83% producto de mayores costos asociados a un incremento de ingresos y al cambio de política en la determinación de los costos asociados al uso de la Red internacional submarina necesaria para prestar servicios Internacionales de datos e internet internacionales.

Los otros rubros del estado de resultado mantienen los mismos niveles del año anterior, sin presentar variaciones significativas, presentando en el ejercicio 2017 una utilidad inferior respecto del año anterior producto del incremento de los costos de venta.

## LEVEL 3 CHILE S.A.

Notas a los Estados Financieros  
al 31 de diciembre de 2017 y de 2016

### ESTADO DE FLUJO DE EFECTIVO – DIRECTO

		31.12.2017
1.12.2016		M\$
M\$		
Flujo de efectivo procedente de actividades de operación	6.043.306	9.181.402
Flujo de efectivo procedente de actividades de inversión	(3.669.954)	(2.707.297)
Flujo de efectivo procedente de actividades de financiamiento	-	(1.654.884)

El flujo de efectivo positivo procedente de actividades de operación se compone principalmente de los importes cobrados a clientes por M\$33.930.306 en 2017 y M\$30.870.647 en 2016, montos compensados con los pagos a proveedores y a empleados por M\$25.791.913 en 2017 y M\$28.141.500 en 2016.

El flujo de efectivo negativo procedente de actividades de inversión se compone en gran medida por las compras de propiedades, plantas y equipos. Inversión en el año 2017 M\$3.669.954 y M\$2.707.297 en el año 2016.

### ANALISIS DE MERCADO

La sociedad se encuentra inserta en el mercado de las tecnologías de la información, ofreciendo servicios a empresas de distintos sectores de la actividad económica, atendiendo sus necesidades dentro del territorio nacional como las emanadas de sus operaciones en el exterior.

A través de la infraestructura desplegada, en la región y vinculada por la red de fibra óptica desarrollada, se brindan servicios de comunicaciones de diversos tipos, atendiendo los requerimientos de actores de la más amplia gama.

Adicionalmente además de prestar servicios intermedios de telecomunicaciones sobre plataforma multiservicios, tránsito IP sobre HUB IP y VOIP sobre plataforma ATM a carriers, compañías portadoras de internet y compañías multinacionales en transmisión de datos, se brinda servicios de valor agregado a empresas que requieren la gestión y administración de infraestructura destinada a albergar sus sistemas de información.

## **LEVEL 3 CHILE S.A.**

### **Notas a los Estados Financieros al 31 de diciembre de 2017 y de 2016**

La sociedad se desempeña en un mercado altamente competitivo en cada una de las líneas de servicios que ofrece a nivel nacional e internacional, teniendo que competir con actores diversos del plano nacional como internacional.

En el mercado chileno de las tecnologías de información, que involucra tanto a las telecomunicaciones como a la gestión de servicios informáticos, se han consolidado grandes competidores como Telmex y Telefónica, a la vez que se han desarrollado otros de origen local como Entel, VTR y GTD. Adicionalmente han aparecido competidores internacionales como Google, lo que ha provocado algunas variaciones en cuanto al desarrollo del negocio, a la competitividad que este mercado presenta y a la necesidad de desarrollar soluciones creativas para potenciar el crecimiento de la Sociedad.

En los últimos años la estructura de la demanda ha continuado con un sostenido aumento debido a la creciente necesidad de servicios que los clientes presentan y la demanda de recursos humanos calificados que se requieren para atender dichas necesidades.

La sociedad ha incrementado su participación en los negocios de valor agregado y ha facilitado a los clientes el acceso a los servicios de telecomunicaciones internacionales, sobre los que éstos han soportado su expansión internacional.

### **ANALISIS DE RIESGOS**

La Sociedad tiene exposición a los siguientes riesgos como consecuencia del uso de sus instrumentos financieros.

- Riesgo de Crédito
- Riesgo de Liquidez
- Riesgo de Mercado y
- Riesgo Operacional

#### **Marco de referencia de Administración de Riesgo**

El directorio tiene la responsabilidad de establecer y supervisar el marco de referencia para la administración del riesgo.

La gerencia de la Sociedad, basándose en las directrices del Directorio, coordina y controla la correcta ejecución de las políticas de prevención y mitigación de los principales riesgos identificados.

#### **Riesgo de Crédito**

## LEVEL 3 CHILE S.A.

### Notas a los Estados Financieros al 31 de diciembre de 2017 y de 2016

El riesgo de crédito es el riesgo de pérdida financiera para la sociedad, como consecuencia de falla de un cliente o contraparte en el cumplimiento de sus obligaciones contractuales, el cual proviene de las cuentas por cobrar de la sociedad.

El riesgo relacionado a créditos de clientes es administrado de acuerdo con las políticas, procedimientos y controles establecidos por la sociedad. Esto significa que la calidad crediticia de los clientes se evalúa en forma permanente y además, los cobros pendientes de estos son gestionados por personal interno. En el caso de existir evidencia objetiva que la sociedad no será capaz de cobrar la totalidad de los importes que se le adeudan, se establece una provisión para pérdidas por deterioro de cuentas comerciales por cobrar.

#### **Riesgo de Liquidez**

El riesgo de liquidez es el riesgo que la sociedad presente dificultades para cumplir con sus obligaciones asociadas con sus pasivos financieros, que son cancelados a través de entregas de efectivo u otro activo financiero.

Los riesgos de liquidez se controlan a través del calce de los vencimientos de sus activos y pasivos, de la obtención de líneas de crédito y, de ser necesario, recurrir al apoyo de los excedentes de liquidez de la Compañía Matriz del grupo al que pertenece, lo que permite desarrollar sus actividades normalmente.

#### **Riesgo de Mercado**

El riesgo de mercado es el riesgo que cambios en los precios de mercado, tales como tipos de cambio de la moneda extranjera, tasa de interés y capital afecten los ingresos de la sociedad. El objetivo de la administración de los riesgos de mercado es manejar y controlar las exposiciones a los riesgos de mercado dentro parámetros aceptables al mismo tiempo que se optimizan los retornos.

##### Riesgo de tipo de cambio

La sociedad se encuentra expuesta al riesgo de la variación del tipo de cambio que podría impactar significativamente en el resultado contable no operacional, debido a que se produce un descalce entre los activos en moneda extranjera (dólares) y los pasivos exigibles en la misma moneda.

La administración de la sociedad revisa periódicamente la exposición neta, proyectando en base a variaciones en las monedas, los posibles efectos financieros que se pudieran generar, no descartando la toma de derivados financieros para minimizar los posibles riesgos.

##### Riesgo de tasa de interés

La sociedad no se ve expuesta a riesgos de tasa de interés debido a que no posee inversiones, ni obligaciones contratadas con el sistema financiero.

## **LEVEL 3 CHILE S.A.**

Notas a los Estados Financieros  
al 31 de diciembre de 2017 y de 2016

### **Riesgo Operacional**

El riesgo operacional es el riesgo que se produzcan pérdidas directas o indirectas originada por una amplia variedad de causas asociadas con los procesos, tecnología e infraestructura de la sociedad y causas asociadas con factores externos distintos de los riesgos de crédito, de mercado y de liquidez, tales como aquellos provenientes de requerimientos legales y regulatorios.

El objetivo de la sociedad es administrar el riesgo operacional a efectos de evitar pérdidas operacionales y daños en la reputación de la Compañía con una administración eficiente de costos y procedimientos de control. La responsabilidad primaria para el desarrollo e implementación de controles que cubran apropiadamente el riesgo operacional es de la alta Administración. Esta responsabilidad se soporta a través del desarrollo de políticas a nivel Corporativo.



## **LEVEL 3 CHILE S.A.**

Notas a los Estados Financieros  
al 31 de diciembre de 2017 y de 2016

### **INFORMACIÓN DE HECHOS RELEVANTES**

## LEVEL 3 CHILE S.A.

### Notas a los Estados Financieros al 31 de diciembre de 2017 y de 2016



Santiago, 29 de marzo de 2018

#### RESUMEN HECHOS RELEVANTES

LEVEL 3 CHILE S.A.  
Inscripción Registro de Entidades Informantes N° 62  
R.U.T N° 96.896.440-2

Señor  
Consejo  
Comisión para el Mercado Financiero  
Presente.

De nuestra consideración,

Por medio de la presente, y en virtud de lo establecido en el Artículo 9, Artículo 10 inciso 2° de la Ley 18.045, y lo previsto en la Norma de Carácter General N° 30, de la Superintendencia de Valores y Seguros, comunicamos a usted los siguientes Hecho Relevantes de la Sociedad "LEVEL 3 CHILE S.A." en adelante indistintamente la "Sociedad" acontecidos en el periodo 2017.

1. En Junta General Extraordinaria de Accionistas de la Sociedad, celebrada con fecha 28 de abril de 2017, se acordó que no procede la renovación del directorio. Se acordó también el no reparto de utilidades obtenidas durante el año 2016.

Sin otro particular saluda atentamente a usted,



Lidia Galdames  
Gerente  
LEVEL 3 CHILE S.A

## LEVEL 3 CHILE S.A.

Notas a los Estados Financieros  
al 31 de diciembre de 2017 y de 2016



Santiago, 29 de marzo de 2018

**RESUMEN HECHOS RELEVANTES**  
**LEVEL 3 CHILE S.A.**  
**Inscripción Registro de Entidades Informantes N° 62**  
**R.U.T N° 96.896.440-2**

Señor  
Consejo  
Comisión para el Mercado Financiero  
Presente.

De nuestra consideración,

Por medio de la presente, y en virtud de lo establecido en el Artículo 9, Artículo 10 inciso 2° de la Ley 18.045, y lo previsto en la Norma de Carácter General N° 30, de la Superintendencia de Valores y Seguros, comunicamos a usted los siguientes Hecho Relevantes de la Sociedad "LEVEL 3 CHILE S.A." en adelante indistintamente la "Sociedad" acontecidos en el periodo 2017.

1. En Junta General Extraordinaria de Accionistas de la Sociedad, celebrada con fecha 28 de abril de 2017, se acordó que no procede la renovación del directorio. Se acordó también el no reparto de utilidades obtenidas durante el año 2016.

Sin otro particular saluda atentamente a usted,



---

Lidia Galdames  
Gerente  
LEVEL 3 CHILE S.A

## LEVEL 3 CHILE S.A.

Notas a los Estados Financieros  
al 31 de diciembre de 2017 y de 2016





### DECLARACIÓN DE RESPONSABILIDAD

#### DECLARACIÓN JURADA DE RESPONSABILIDAD

**RUT: 96.896.440-2**

**Razón Social: LEVEL 3 CHILE S.A.**

Los suscritos, en sus calidades de Gerente General y Directores, respectivamente, de **LEVEL 3 CHILE S.A.**, domiciliados para estos efectos en Av. Presidente Kennedy 5735, oficina 802, Torre Poniente, comuna de Las Condes, suscribimos la presente declaración, asumiendo bajo juramento las responsabilidades legales pertinentes por la veracidad de toda la información proporcionada e incorporada en los estados financieros anuales de la Sociedad al 31 de diciembre de 2017, de los cuales se tomó conocimiento en Sesión Extraordinaria de Directorio de fecha 26 de marzo de 2018.

Nombre	RUT / Pasaporte	Cargo	Firma
David Iacobuci	23.639.259-7	Gerente	
Lidia Galdames Riquelme	12.257.751-1	Director	
Ramiro Herrera Castillo	8.282.641-6	Director	
Nicolás Mantovani	29.117.310	Director	

Santiago, 26 de marzo de 2018.